

# 목 차

사업보고서 .....	1
<b>【대표이사 등의 확인】</b> .....	2
I. 회사의 개요 .....	3
1. 회사의 개요 .....	3
2. 회사의 연혁 .....	4
3. 자본금 변동사항 .....	6
4. 주식의 총수 등 .....	6
5. 정관에 관한 사항 .....	9
II. 사업의 내용 .....	10
1. 사업의 개요 .....	10
2. 주요 제품 및 서비스 .....	10
3. 원재료 및 생산설비 .....	11
4. 매출 및 수주상황 .....	14
5. 위험관리 및 파생거래 .....	15
6. 주요계약 및 연구개발활동 .....	18
7. 기타 참고사항 .....	24
III. 재무에 관한 사항 .....	27
1. 요약재무정보 .....	27
2. 연결재무제표 .....	29
3. 연결재무제표 주식 .....	34
4. 재무제표 .....	91
5. 재무제표 주식 .....	96
6. 배당에 관한 사항 .....	150
7. 증권의 발행을 통한 자금조달에 관한 사항 .....	152
7-1. 증권의 발행을 통한 자금조달 실적 .....	152
7-2. 증권의 발행을 통해 조달된 자금의 사용실적 .....	155
8. 기타 재무에 관한 사항 .....	156
IV. 이사의 경영진단 및 분석의견 .....	159
V. 회계감사인의 감사의견 등 .....	161
1. 외부감사에 관한 사항 .....	161
2. 내부통제에 관한 사항 .....	162
VI. 이사회 등 회사의 기관에 관한 사항 .....	164
1. 이사회에 관한 사항 .....	164
2. 감사제도에 관한 사항 .....	165
3. 주주총회 등에 관한 사항 .....	167
VII. 주주에 관한 사항 .....	168
VIII. 임원 및 직원 등에 관한 사항 .....	171
1. 임원 및 직원 등의 현황 .....	171
2. 임원의 보수 등 .....	172
IX. 계열회사 등에 관한 사항 .....	175
X. 대주주 등과의 거래내용 .....	176
XI. 그 밖에 투자자 보호를 위하여 필요한 사항 .....	177
1. 공시내용 진행 및 변경사항 .....	177
2. 우발부채 등에 관한 사항 .....	177
3. 제재 등과 관련된 사항 .....	178

4. 작성기준일 이후 발생한 주요사항 등 기타사항 .....	179
XII. 상세표 .....	184
1. 연결대상 종속회사 현황(상세).....	184
2. 계열회사 현황(상세).....	184
3. 타법인출자 현황(상세) .....	184
【 전문가의 확인 】 .....	184
1. 전문가의 확인 .....	184
2. 전문가와의 이해관계 .....	184

# 사업보고서

(제 49 기)

사업연도      2021년 01월 01일      부터  
                  2021년 12월 31일      까지

금융위원회

한국거래소 귀중

2022년      3월      17일

제출대상법인 유형 :

주권상장법인

면제사유발생 :

해당사항 없음

회 사 명 :

삼아제약 주식회사

대 표 이 사 :

허 준

본 점 소 재 지 :

강원도 원주시 문막읍 동화공단로 49

(전 화) 02-2056-7200 (서울사무소)

(홈페이지) <http://www.samapharm.co.kr>

작 성 책 임 자 :

(직 책) 관리본부장      (성 명) 이재영

(전 화) 02-2056-7241

## 【 대표이사 등의 확인 】

### 대표이사등의 확인서명

#### 확인서

우리는 당사의 대표이사 및 신고업무담당이사로서 이 공시서류의 기재내용에 대해 상당한 주의를 다하여 직접 확인·검토한 결과, 중요한 기재사항의 기재 또는 표시의 누락이나 허위의 기재 또는 표시가 없고, 이 공시서류에 표시된 기재 또는 표시사항을 이용하는 자의 중대한 오해를 유발하는 내용이 기재 또는 표시되지 아니하였음을 확인합니다.

또한, 당사는 「주식회사 등의 외부감사에관한법률」 제8조의 규정에 따라 내부회계관리제도를 마련하여 운영하고 있음을 확인합니다.

2022. 3. 17

【삼아제약 주식회사】

대표이사 【허 준】 (서명)

신고업무담당이사 【이 재 영】 (서명)

# I. 회사의 개요

## 1. 회사의 개요

### 가. 연결대상 종속회사 개황

#### 가-1. 연결대상 종속회사 개황(요약)

(단위 : 사)

구분	연결대상회사수				주요 종속회사수
	기초	증가	감소	기말	
상장	-	-	-	-	-
비상장	1	-	-	1	-
합계	1	-	-	1	-

※상세 현황은 '상세표-1. 연결대상 종속회사 현황(상세)' 참조

#### 가-2. 연결대상회사의 변동내용

구분	자회사	사유
신규 연결	-	-
연결 제외	-	-

### 나. 중소기업 등 해당 여부

중소기업 해당 여부	해당
벤처기업 해당 여부	미해당
중견기업 해당 여부	미해당

### 다. 회사의 주권상장(또는 등록·지정)여부 및 특례상장에 관한 사항

주권상장 (또는 등록·지정)여부	주권상장 (또는 등록·지정)일자	특례상장 등 여부	특례상장 등 적용법규
코스닥시장	2000년 07월 19일	-	-

### 라. 회사의 법적·상업적 명칭

당사의 명칭은 삼아제약 주식회사라고 표기합니다.

영문표기는 Sam-A Pharm. Co., Ltd 로 합니다.

단, 약식으로 삼아제약(주) 로 표기하기도 합니다.

마. 설립일자 및 존속기간

회사는 의약품의 제조를 목적으로 1945년 10월 보건제약소를 창립하여, 1973년 10월 4일 삼아약품공업주식회사로 법인을 설립(법인설립 등기)하였습니다. 이후 2007년 3월 이미지 제고 목적으로 삼아제약 주식회사로 상호변경 하였습니다. 또한, 2000년 7월 19일자로 코스닥시장에 상장되어 주식의 매매가 이루어지고 있습니다.

바. 본사의 주소, 전화번호, 홈페이지 주소

- (1) 주 소 : 강원도 원주시 문막읍 동화공단로 49 (동화리 1676)
- (2) 전화번호 : 02-2056-7200 (서울사무소)
- (3) 홈페이지 : <http://www.samapharm.co.kr>

사. 주요 사업의 내용

당사는 의약품의 제조 및 판매를 주요 사업으로 하고 있습니다. 제49기 현재 당사의 정관상 목적 사업은 다음과 같습니다.

목적 사업	비 고
1) 의약품 제조업 및 판매업 2) 의약부외품 제조 및 판매업 3) 식료품, 식품첨가물, 인삼제품, 청량음료, 건강식품 등의 제조업 및 판매업 4) 무역업 및 무역대리점업 5) 약초재배업 6) 위생용품, 동물약품, 화장품, 의료용구제조업 및 판매업 7) 생약가공 및 판매업 8) 의류, 가방, 잡화류 및 피혁제품의 수입 및 판매업 9) 부동산 매매 및 임대업 10) 전자상거래업 11) 벤처관련사업 12) 생명공학관련사업 13) 전 각 호의 연구개발 사업 14) 전 각 호에 부대되는 사업	-

당사는 현재, 호흡기계, 항생제, 피부기계, 소화기계, 해열·진통·소염제, 순환내분비계, 일반의약품 및 건강기능식품을 제조하고 있으며, 주요제품으로 씨투스, 코데날, 헤브론, 세토펴, 탄툼, 네오세틴, 베포린, 거드액, 아토크, 리도맥스, 노마추정 등이 있습니다. 기타 자세한 사항은 동 공시서류의 II. 사업의 내용을 참조하기 바랍니다.

## 2. 회사의 연혁

가. 경영진 및 감사의 중요한 변동

변동일자	주총종류	선임		임기만료 또는 해임
		이름	직책	

		신규	재선임	
2019.03.15	정기주총	-	1	2022.3.14
2020.03.20	정기주총	-	1	2023.3.19

나. 설립 이후의 변동상황

일 자	내 용
1945.10	보건제약소 창립 (창업자 허유)
1963.00	제 2대 사장 취임 (허억)
1966.03	삼아약품공업사로 상호변경
1971.01	신생아 복지금 제도 실시
1972.01	국내 최초 의료복지금제도 실시
1973.01	국내 최초 주 5일 근무제 실시
1973.10	삼아약품공업주식회사로 상호변경 (법인설립 등기)
1974.04	의왕공장 준공 (경기 의왕시 오전동 265번지)
1975.06	세계 광고 CF Clio 대상 수상 (Clio Award 표창 "Ko Ko syrup")
1975.07	국내 최초 "전 사원 동시 휴가제" 실시
1977.01	근로복지 최우수업체 수상 (노동청장)
1979.01	국내 최초 "일당제 폐지" 및 "출근부 제도 폐지"
1981.02	의왕 제 2공장 준공 (경기 의왕시 오전동 265번지)
1982.03	조세의 날 재무부장관상 수상
1982.07	일본지역 상업광고 대상수상
1984.10	국민훈장 노력장 수상 (대통령 훈장)
1990.01	중앙연구소 설립
1991.06	KGMP 실시 적격업체 획득 (보사부)
1992.03	조세의 날 재무부장관상 수상
1992.10	한국생산성 대상 수상 (국무총리 수상)
1992.10	제 3대 사장 취임 (허계성)
1993.01	"으뜸 일터상" 수상 (경기도지사)
1996.05	노사화합 기업발전상 수상 (경기도지사)
1996.10	생산성향상 대상 수상 (한국생산성본부)
1997.03	유망중소기업 선정 (경기도)
1998.03	조세의 날 국세청장상 수상
1998.04	의왕공장내 자동화공장 신축
1998.06	서울연구소 설립
1998.07	삼아약품주식회사로 상호 변경
1999.04	국민훈장 모란장 수상 (대통령)
2000.05	납입 자본금 50억원
2000.07	유상증자 12.5억원 및 코스닥 등록

2002.03	납세자의 날 대통령 표창
2004.01	제 4대 사장 취임 (허준)
2006.03	성실납세자 수상 (재경부장관상)
2007.03	삼아제약 주식회사로 상호 변경
2007.10	무재해 목표달성 인증서 획득 (한국산업안전공단)
2009.01	EU GMP 수준의 문막 신공장 준공
2009.03	대표이사 변경 (허준,한만영(각자대표) → 허준)
2009.12	문막 신공장 GMP 승인
2010.01	수도권에 연구소 추가 건립
2010.01	본점 이점 (강원도 원주시 문막읍)
2016.04	대표이사 변경 (허준, 허미애 각자대표)

#### 다. 상호의 변경

일 자	변경 전 상호	변경 후 상호	변경사유
1973.10	삼아약품공업사	삼아약품공업주식회사	주식회사로의 변경
1998.07	삼아약품공업주식회사	삼아약품주식회사	이미지 제고 목적
2007.03	삼아약품주식회사	삼아제약주식회사	이미지 제고 목적

### 3. 자본금 변동사항

#### 가. 자본금 변동추이

(단위 : 원, 주)

종류	구분	당기말	48기 (2000년말)	47기 (2019년말)
보통주	발행주식총수	6,370,000	6,370,000	6,370,000
	액면금액	1,000	1,000	1,000
	자본금	6,370,000,000	6,370,000,000	6,370,000,000
우선주	발행주식총수	-	-	-
	액면금액	-	-	-
	자본금	-	-	-
기타	발행주식총수	-	-	-
	액면금액	-	-	-
	자본금	-	-	-
합계	자본금	6,370,000,000	6,370,000,000	6,370,000,000



## 4. 주식의 총수 등

### 가. 주식의 총수 현황

(기준일 : 2021.12.31 )

(단위 : 주)

구 분	주식의 종류			비고
	보통주	우선주	합계	
I. 발행할 주식의 총수	15,000,000	-	15,000,000	-
II. 현재까지 발행한 주식의 총수	6,370,000	-	6,370,000	-
III. 현재까지 감소한 주식의 총수	-	-	-	-
1. 감자 2. 이익소각 3. 상환주식의 상환 4. 기타	-	-	-	-
	-	-	-	-
	-	-	-	-
	-	-	-	-
IV. 발행주식의 총수 (II-III)	6,370,000	-	6,370,000	-
V. 자기주식수	266,658	-	266,658	-
VI. 유통주식수 (IV-V)	6,103,342	-	6,103,342	-

### 나. 자기주식 취득 및 처분 현황

(기준일 : 2021.12.31 )

(단위 : 주)

취득방법	주식의 종류	기초수량	변동 수량			기말수량	비고		
			취득(+)	처분(-)	소각(-)				
배당 가능 이익 범위 이내 취득	직접 취득	장내 직접 취득	보통주	-	-	-	-	-	
			우선주	-	-	-	-	-	
		장외 직접 취득	보통주	-	-	-	-	-	
			우선주	-	-	-	-	-	
		공개매수	보통주	-	-	-	-	-	
			우선주	-	-	-	-	-	
	소계(a)	보통주	-	-	-	-	-		
		우선주	-	-	-	-	-		
	신탁 계약에 의한 취득	수탁자 보유수량	보통주	-	-	-	-	-	
			우선주	-	-	-	-	-	
		현물보유수량	보통주	266,402	-	-	-	266,402	-
			우선주	-	-	-	-	-	-
		소계(b)	보통주	266,402	-	-	-	266,402	-
			우선주	-	-	-	-	-	-
기타 취득(c)	보통주	256	-	-	-	256	-		
	우선주	-	-	-	-	-	-		
총 계(a+b+c)	보통주	266,658	-	-	-	266,658	-		
	우선주	-	-	-	-	-	-		

다. 자기주식 직접 취득·처분 이행현황

(기준일 : 2021.12.31 )

(단위 : 주, %)

구 분	취득(처분)예상기간		예정수량 (A)	이행수량 (B)	이행률 (B/A)	결과 보고일
	시작일	종료일				
직접 취득	-	-	-	-	-	-
직접 처분	-	-	-	-	-	-

(해당사항 없음)

라. 자기주식 신탁계약 체결·해지 이행현황

(기준일 : 2021.12.31 )

(단위 : 원, %, 회)

구 분	계약기간		계약금액 (A)	취득금액 (B)	이행률 (B/A)	매매방향 변경		결과 보고일
	시작일	종료일				횟수	일자	
신탁 체결	-	-	-	-	-	-	-	-
신탁 해지	-	-	-	-	-	-	-	-

(해당사항 없음)

마. 종류주식(명칭) 발행현황

(단위 : 원)

발행일자		-	
주당 발행가액(액면가액)		-	
발행총액(발행주식수)		-	
현재 잔액(현재 주식수)		-	
주식의 내용	이익배당에 관한 사항		-
	잔여재산분배에 관한 사항		-
	상환에 관한 사항	상환조건	-
		상환방법	-
		상환기간	-
		주당 상환가액	-
		1년 이내 상환 예정인 경우	-
	전환에 관한 사항	전환조건 (전환비율 변동여부 포 함)	-
		전환청구기간	-
		전환으로 발행할 주식의 종류	-
		전환으로	-

	발행할 주식수	
	의결권에 관한 사항	-
기타 투자 판단에 참고할 사항 (주주간 약정 및 재무약정 사항 등)		-

(해당사항 없음)

## 5. 정관에 관한 사항

### 가. 정관 변경 이력

정관변경일	해당주총명	주요변경사항	변경이유
2014.03.07	제41기 정기주주총회	1) 이사 및 감사의 선임 : 감사 선임 조건 명확화	감사 선임 3% 를 적용의 제한 명확화
2016.03.04	제43기 정기주주총회	1) 사업목적 추가 : 의류,가방,잡화류 및 피혁제품 수입 및 판매업	신규 사업 영위
2019.03.15	제46기 정기주주총회	1) 주식·사채 등의 전자등록에 관한 근거 신설 2) 외부감사인의 선임방법 개정내용 반영 3) 정기 주총 소집 기준일 기재 정정	1) 전자증권법 시행 (2019년 9월) 2) 법률 명칭 변경

## II. 사업의 내용

### 1. 사업의 개요

당사는 의약품의 제조 및 판매를 주요 사업으로 하며 호흡기계, 피부기계, 해열진통소염제, 소화기계, 항생제, 순환내분비계, 일반의약품 및 건강기능식품을 제조 및 판매하고 있습니다.

제약 산업은 국민의 건강과 직결되는 산업으로 제품의 개발, 임상실험, 인허가, 제조,유통/판매 등 전 과정을 국가에서 규제하고 있습니다. 또한 특허권 등 지적 재산권의 보호를 받으며, 여러 관련 분야의 지식과 기술을 토대로 신약개발을 위한 고도의 기술이 요구되는 산업으로 당사는 신약 및 신제품 연구개발에 있어서 전문성을 바탕으로 신약 창출과 후보제품 도출에 노력하고 있으며, 차별화된 제네릭 제품 개발을위한지속적인 연구개발을 수행하고 있습니다.

당사는 2009년에 문막공장을 KGMP 의약품 생산공장으로 준공하여 고품제, 내용액제, 외용액제, 건강기능식품 생산이 가능한 최첨단 생산시설과 현대식 자동화 창고 등을 가동중이며, 서울 수도권 및 각 지방에 사무소 운영을 통해 거래처 또는 도매상에 의약품을 공급하고 있습니다. 전문의약품 매출이 주를 이루고 있어 전문기관을 통해 임상자료와 제품시장자료 등을 활용하여 제품 우수성을 홍보하고 있습니다.

당사의 제49기 매출은 코로나19의 영향에 따른 주력 사업의 둔화에도 불구하고 매출은 소폭 증가하였습니다. 매출액은 전년 537억 대비 2% 증가한 547억원을 시현하였으며, 품목별 실적과 비중은 호흡기계 351억(64%), 피부기계 64억(12%), 해열진통소염제 59억(11%), 소화기계 40억(7%), 항생제 18억(3%), 순환내분비계 10억(2%), 비노기계, 일반의약품 및 건강기능식품 6억(1%) 등입니다.

매출은 소폭 증가하였으나, 효율적인 비용 집행으로 영업이익은 60억원으로 전년 39억원 대비 54% 증가하였으며, 법인세비용차감전 순이익은 53억원으로 전년 16억원대비 239% 증가하였습니다. 당기순이익은 34억원으로 전년 1.2억원 대비 2,638% 증가하였습니다.

### 2. 주요 제품 및 서비스

#### 가. 주요 제품 등의 현황

(단위 : 백만원)

사업 부문	매출 유형	품 목	구체적용도	주요상표등	매출액	비율
의약품 제조 및 판매	제품 상품 등	호흡기계	진해거담, 기관지확장, 비염, 기관지질환 치료제	씨투스, 베포린, 코데날정, 아토크, 헤브론, 네오세틴 등	35,067	64.1%
		항생제	세균성질환 치료제	클라리움, 클라린, 카모딕스, 록시그란 등	1,812	3.3%
		피부기계	아토피피부염, 습진, 건선,	리도맥스, 리도스타 등	6,372	11.7%

		벌레몰린데 등			
	소화기계	소화기능이상, 소화불량, 속쓰림 등	거드액, 알스몬, 돔페리돈, 레바민 등	3,969	7.3%
	해열진통소염	발열, 두통, 근육통, 신경통, 염증 치료제	세토펜, 로부펜, 탄통 등	5,851	10.7%
	순환내분비계	고지혈, 당뇨, 수분 및 전해질 유지 등	두비카, 시넥트, 글리맵 등	954	1.7%
	일반의약품, 건강기능식품	비타민, 미네랄 등 공급 면역력 강화 등	노마골드, 노마츄정 등	642	1.2%
합 계		-	-	54,666	100.0%

나. 주요 제품 등의 가격변동추이

(단위 : 원)

품 목	제49기 말	제48기 말	제47기 말
노마골드츄정(60T)	14,500	14,500	14,500
아토크건조시럽(300G)	62,727	62,727	62,727
아토크정(500T)	57,272	57,272	57,272
코데날정(1000T)	27,272	27,272	27,272
코데날액(1000ml)	7,272	7,272	7,272
헤브론에프정(500T)	30,454	30,454	30,454
헤브론시럽(500ml)	15,454	15,454	15,454

(참고) 상기 제품 중 노마골드츄정을 제외한 주요제품은 전문의약품으로서 정부의 보험약가 정책에 따라 가격 변동이 발생합니다.

### 3. 원재료 및 생산설비

가. 주요 원재료 등의 현황

(단위 : 천원)

사업 부문	매입 유형	품 목	구체적용도	매입액	비 고
의약품 제조 및 판매	원 료	디히드로코데인 타르타르산염	코데날정액 주원료	0	삼승산업
		프레드니솔론 발레로아세테이트	리도맥스 주원료	473,762	ALPS
		페닐레프린 염산염	코비안에스시럽 주원료	39,000	Divi's
		슈도에페드린 염산염	슈다펜정 주원료	241,196	Siegfried
		아이비업 30% 에탄올건조엑스	헤브론에프정 주원료	73,194	Finzelberg
		디엘메칠에페드린염산염	코데날정액 주원료	0	켄트로스
		아이비업 70% 에탄올유동엑스	헤브론시럽 주원료	10,080	대평
		디-소르비톨액	기타품목	90,939	삼양제넥스
		암브록솔 염산염	록솔씨정액 주원료	60,000	동화약품

	기타		4,533,341	-
	원료비 소계		-	5,521,512
포장 재료	75ML실링병,캡	정제류 포장재료	9,375	아성프라스틱
	500ML인젝션병	시럽제 포장재료	159,120	오성프라스틱
	1000ML인젝션병	시럽제 포장재료	19,170	오성프라스틱
	기 타	기타 포장재료	1,240,867	-
	포장재료비 소계		-	1,428,532
합 계			6,950,044	-

나. 주요 원재료 등의 가격변동추이

품 목	제49기	제48기	제47기
주석산수소디히드로코데인	1,321천원	1,321천원	1,294천원
디엘메틸에페드린염산염	45,500원	45,500원	45,643원
염산페닐레프린	260천원	260천원	260천원
아이비엽30%에탄올건조엑스	€160	250천원	CHF181
암브록솔 염산염	110천원	110천원	112천원
염산벤지다민	\$129	\$129	\$129

(1) 산출기준

가. 산출대상 및 선정방법 : 유형별 매입액의 상위품목 기준

나. 산출단위 : 원, USD, €, CHF

다. 산출방법 : 총평균법

(2) 주요 가격변동원인

가. 원료 : 대부분 수입원료이므로 공급처의 수입단가 조정 및 환율변동에 의한 가격 차이가 있습니다.

나. 저장품 : 국내 조달이므로 큰 변동이 없습니다.

다. 상품 : 원료와 동일

다. 생산설비의 현황 등

(1) 생산설비의 현황

[자산항목 : 토지, 건물, 구축물, 기계장치, 차량, 비품, 공구와 기구

(단위 : 백만원)

]

사업소	소유 형태	소재지	구분	기초 장부가액	당기증감		당기 상각	기말 장부가액	비고
					증가	감소			
공장	자가 (등기)	강원도 원주시 문막읍	토지 83,084.7㎡	3,818	-	-	-	3,818	-
	자가 (등기)	동화공단로 49 (동화리1676)	건물	20,045	-	-	695	19,350	-

	자가		구축물 지하수정 외	55	-	-	5	50	-
	자가		기계장치	4,549	136	-	849	3,836	-
	자가		차량운반구	-	-	-	-	-	-
	자가		비품	45	19	-	18	46	-
	자가		공구와 기구	12	-	-	4	8	-
합 계				28,524	155	-	1,571	27,108	-

(참고) 토지는 국고보조금을 차감한 금액임.

(2) 설비의 신설·매입 계획 등

(해당사항 없음)

라. 생산능력 및 생산능력의 산출 근거

(1) 생산능력

(단위 : g, 정, ℓ)

사업부문	품 목	사업소	제49기	제48기	제47기
제약	추잉정	문막공장	313,993,120	323,805,405	335,019,445
	정 제		533,120,000	549,780,000	568,820,000
	액 제		3,024,000	3,118,500	3,226,500
	건조시럽		41,307,840	42,598,710	44,073,990

(참고) 상기 품목별 단위

구 분	추잉정	정제	액제	건조시럽
단 위	g	정	ℓ	g

(2) 생산능력의 산출근거

(가) 산출방법 등

① 산출기준

당사의 생산공정은 크게 추잉정(노마골드, 노마추정), 정제, 액제, 건조시럽 으  
로 나눌 수 있으며, 생산능력은 인원 및 해당기계의 능력에 의해 결정됩니다.

일별 생산능력에 당해년도의 예상 작업일수(공휴일 등 제외)를 곱하여 산출  
합니다.

② 산출방법

- 추잉정 : 1,401,755g/일 × 224일 = 313,993,120g

- 정제 : 2,380,000정/일 × 224일 = 533,120,000정

- 액제 : 13,500ℓ/일 × 224일 = 3,024,000ℓ

- 건조시럽 : 184,410g/일 × 224일 = 41,307,840g

(나) 평균가동시간

1일 평균가동시간	연간가동 예상일수	연간 평균 가동시간
8시간	224일	1,792시간

마. 생산실적 및 가동률

(1) 생산실적

(단위 : 정, l, g)

사업부문	품 목	사업소	제49기	제48기	제47기
제약	츄잉정	공장	21,484,800	22,872,000	26,748,000
	정 제		165,327,198	320,178,054	460,682,278
	액 제		289,500	275,000	659,000
	건조시럽		26,411,502	38,464,042	70,708,234

(2) 당해 사업연도의 가동률

(단위 : 시간)

사업소 (사업부문)	연간 가동가능시간	연간실제가동시간	평균가동률
문막공장 (제약)	1,792	1,552	86.6%
합 계	1,792	1,552	86.6%

※ 가동가능시간 : 당기 작업가능일수 (224일) \* 평균가동시간(8시간)

※ 실제가동시간 : 당기 실제작업일수 (194일) \* 평균가동시간(8시간)

## 4. 매출 및 수주상황

가. 매출실적

(단위 : 백만원)

사업 부문	구분	매출 유형	품 목	제49기	제48기	제47기
의약품 제조 및 판매	내수	제품	호흡기계	29,990	28,413	34,198
			항생제	1,550	1,864	4,791
			피부기계	5,450	5,440	6,072
			소화기계	3,394	3,443	3,750
			해열 진통 소염	5,004	4,670	8,245
			순환내분비계	816	868	874
			일반, 건기식, 비뇨기계	549	515	695
		제품 소계	46,752	45,214	58,624	



상품	호흡기계	5,077	5,303	7,547
	항생제	262	348	1,057
	피부기계	923	1,015	1,340
	소화기계	575	643	828
	해열 진통 소염	847	872	1,819
	순환내분비계	138	162	193
	일반, 건기식, 비뇨기계	93	96	154
상품 소계		7,914	8,439	12,936
합 계		54,666	53,653	71,560

## 나. 판매경로 및 판매방법 등

### (1) 판매경로

매출경로	품목	구분	판매경로
직판	의약품	약국	주문→가격협의 후 결정→약국납품, 거래약정서 첨부
		도매	주문→단가계약→도매상납품, 거래약정서, 보증인, 담보적용

### (2) 판매방법 및 조건

서울, 수도권 및 각 지방에 사무소를 운영하여 거래처를 직접 방문, 주문을 받아 택배를 통해 거래처 또는 도매상에 의약품을 공급하고 있으며, 거래조건으로는 대략 현금(카드포함) 55%와 어음 45%로 거래가 이루어지고 있습니다.

### (3) 판매전략

당사는 전문의약품 매출이 주를 이루고 있기에 전문기관을 통한 임상자료와 더불어 제품시장 자료 등을 활용하여 제품의 효능과 우수성을 알리고 있으며, 보건의료 전문가를 대상으로 하는 의약 전문 사이트와 서적 등에 제품 광고를 노출함으로써 매출 증대를 꾀하고 있습니다. 또한 거점 도매상을 활용하여 거래처 활성화를 도모하고 있습니다.

일반의약품의 경우 "노마" 라는 어린이 영양제 브랜드의 홍보를 위하여 여성지 광고등을 지속적으로 실시하고 있습니다.

### (4) 수주상황

(단위 : 백만원)

품목	수주 일자	납기	수주총액		기납품액		수주잔고	
			수량	금액	수량	금액	수량	금액
-	-	-	-	-	-	-	-	-
-	-	-	-	-	-	-	-	-
합 계			-	-	-	-	-	-

(해당사항 없음)

## 5. 위험관리 및 파생거래

### 가. 재무위험 관리요소

회사는 여러 활동으로 인하여 시장위험(환위험, 이자율위험 및 가격위험), 신용위험 및 유동성위험과 같은 다양한 재무위험에 노출되어 있습니다. 회사의 전반적인 위험관리정책은 금융시장의 예측불가능성에 초점을 맞추고 있으며 재무성과에 잠재적으로 불리할 수 있는 효과를 최소화하는데 중점을 두고 있습니다.

위험관리는 이사회에서 승인한 정책에 따라 이루어지고 있습니다. 이사회는 외환위험, 이자율위험, 신용 위험 등, 전반적인 위험관리에 대한 문서화된 정책을 검토, 승인합니다.

#### (1) 시장위험

##### 가) 외환위험

회사의 외환위험은 주로 인식된 자산과 부채의 환율변동과 관련하여 발생하고 있습니다. 외환위험은 미래예상거래 및 인식된 자산·부채가 기능통화 외의 통화로 표시될 때 발생하고 있습니다.

보고기간말 현재 다른 모든 변수가 일정하고 각 외화에 대한 원화의 환율 10% 변동시 회사의 세후이익 및 자본에 미치는 영향은 다음과 같습니다.

(단위 : 천원)

구 분		세후 이익에 대한 영향		자본에 대한 영향	
		당기	전기	당기	전기
미국달러/원	상승시	111,619	104,174	111,619	104,174
	하락시	(111,619)	(104,174)	(111,619)	(104,174)

##### 나) 가격위험

회사는 재무상태표상 매도가능금융자산 또는 당기손익인식금융자산으로 분류되는 회사 보유 지분증권의 가격위험에 노출되어 있습니다. 그러나 회사는 상품가격위험에는 노출되어 있지 않습니다. 회사는 지분증권에 대한 투자로 인한 가격위험을 관리하기 위해 포트폴리오를 분산투자하고 있으며 포트폴리오의 분산투자는 회사가 정한 한도에 따라 이루어 집니다.

(단위 : 천원)

지수		자본에 대한 영향	
		당기	전기
KOSPI	상승시	403,320	256,996
	하락시	(403,320)	(256,996)

##### 다) 이자율위험

이자율위험은 미래의 시장이자율 변동에 따라 예금 또는 차입금 등에서 발생 하는 이자 수익 및 이자비용이 변동될 위험으로서 이는 주로 변동금리부 조건의 예금과 차입금에서 발생하고 있습니다. 회사의 이자율위험관리의 목표는 이자율 변동으로 인한 불확실성과 순이자비용의 최소화를 추구함으로써 기업의 가치를 극대화하는데 있습니다.

(2) 신용위험

신용위험은 회사 차원에서 관리되고 있습니다. 신용위험은 보유하고 있는 수취채권 및 확정계약을 포함한 도매 거래처에 대한 신용위험뿐 아니라 현금및현금성자산, 금융기관예치금으로부터 발생하고 있습니다. 도매거래처의 경우 독립적으로 신용평가를 받는다면 평가된 신용등급이 사용되며, 독립적인 신용 등급이 없는 경우에는 고객의 재무상태, 과거경험 등 기타 요소들을 고려하여 신용위험을 평가하게 됩니다. 개별적인 위험한도는 이사회가 정한 한도에 따라 내부 또는 외부적으로 결정된 신용등급을 바탕으로 결정됩니다. 신용한도의 사용여부는 정기적으로 검토되고 있습니다. 소매거래처에 대한 매출채권은 현금 또는 신용카드 지불로 회수됩니다.

당기 중 신용한도를 초과한 건은 없었으며 경영진은 상기 거래처로부터 의무불이행으로 인한 손실을 예상하고 있지 않습니다.

당기말과 전기말 현재 신용위험에 대한 최대 노출정도는 다음과 같습니다.

(단위 : 천원)

구 분	당기말	전기말
현금및현금성자산	7,928,282	18,303,163
단기투자예치금	45,100,000	29,570,000
기타포괄손익-공정가치금융자산	10,346,144	6,594,229
매출채권	18,039,470	15,417,877
기타금융자산	16,586,816	28,373,813
당기손익-공정가치금융자산	18,811,098	11,186,630
장기투자예치금	8,962,000	202,000
합계	125,773,811	109,647,712

(3) 유동성 위험

회사는 미사용 차입금한도를 적정수준으로 유지하고 영업 자금수요를 충족시킬 수 있도록 유동성에 대한 예측을 항시 모니터링하여 차입금 한도나 약정을 위반하는 일이 없도록 하고 있습니다. 유동성에 대한 예측 시에는 회사의 자금조달 계획, 약정 준수, 회사 내부의 목표재무비율 및 통화에 대한 제한과 같은 외부 법규나 법률 요구사항이 있는 경우 그러한 요구사항을 고려하고 있습니다.

회사의 유동성위험 분석내역은 다음과 같습니다.

(단위 : 천원)

당기말	3개월 미만	3개월~ 1년 이하	1년~ 2년 이하	2년초과	합계
매입채무	3,772,313	-	-	-	3,772,313

기타금융부채	1,037,082	33,000	-	-	1,070,082
차입금	2,408,269	-	-	-	<b>2,408,269</b>
리스부채	453,403	1,302,681	1,566,642	4,092	3,326,818
합계	7,671,067	1,335,681	1,566,642	4,092	10,577,482

전기말	3개월 미만	3개월~ 1년 이하	1년~ 2년 이하	2년초과	합계
매입채무	2,562,143	-	-	-	2,562,143
기타금융부채	1,002,208	38,000	-	-	1,040,208
차입금	8,615	26,325	2,408,436	-	2,443,376
리스부채	467,003	1,350,855	1,630,029	1,551,495	4,999,382
합계	4,039,969	1,415,180	4,038,465	1,551,495	11,045,109

#### 나. 자본위험관리

회사의 자본관리 목적은 계속기업으로서 주주 및 이해당사자들에게 이익을 지속적으로 제공할 수 있는 능력을 보호하고 자본비용을 절감하기 위해 최적의 자본구조를 유지하는 것입니다.

회사는 자본조달비율에 기초하여 자본을 관리하고 있습니다. 자본조달비율은 순부채를 총자본으로 나누어 산출하고 있습니다. 순부채는 총차입금(재무상태표의 장단기차입금 포함)에서 현금및현금성자산을 차감한 금액이며 총자본은 재무상태표의 "자본"에 순부채를 가산한 금액입니다.

(단위 : 천원)

구 분	당기말	전기말
총차입금	2,407,000	2,407,000
차감: 현금및현금성자산	7,984,317	18,395,727
순부채	(5,577,317)	(15,988,727)
자본총계	172,024,310	166,286,790
총자본	166,446,993	150,298,063
자본조달비율 (*)	-	-

(참고) 순부채가 (음)이므로 자본조달비율을 산정하지 아니하였습니다.

#### 다. 파생상품거래 현황

(해당사항 없음)

## 6. 주요계약 및 연구개발활동

### 가. 연구개발활동의 개요

당사는 신약 및 신제품 연구개발에 있어서 전문성을 바탕으로 한 신약창출은 물론, 외부와의 아이디어 아웃소싱을 통하여 혁신적인 후보제품 도출에 힘쓰고 있으며, 시장 지향적인 연구 개발 계획에 의한 최적의 제품개발, 핵심역량강화를 통한 독보적인 제품 개발에 주력 하고 있습니다.

연구개발의 Global화를 중장기 목표로 국내외 여러 연구기간과 연구네트워크를 강화하고 국내외 첨단기술을 토대로 핵심 연구능력의 제고를 통해 국제화의 기반을 마련함으로 앞으로 삶의 질 향상에 초점을 맞추어 비전을 세계시장 속에서 성취해 나아가고 있습니다.

최신의 DDS(drug delivery system)를 기존 의약품에 적용하여 약효가 향상되고 품질과 안전성이 우수하며 복용이 보다 편리한 신개념의 의약품을 개발하는 것을 목적으로, 그동안 축적된 노하우를 바탕으로 복용 즉시 구강 내에서 용해되어 흡수될 수 있는 신속한 약효 발현을 목적으로 하는 속용정 개발 및 생체이용률 개선 연구, 지속성 방출제어제제 개발연구 등을 통하여 기존 제품 보다 뛰어난 효능, 효과를 갖는 Generic 제제 및 개량신약 개발에 주력 하고 있으며, Over-The-Counter(OTC) 제품개발의 확대에도 관심을 기울이고 있습니다.

## 나. 연구개발 담당조직

### (1) 연구개발 조직 개요

당사의 연구개발 조직은 중앙연구소(경기도 수원 소재) 산하 연구1팀, 연구2팀, 임상기획팀 등 총 3개팀으로 구성되어 있으며, 그 현황은 다음과 같습니다.

〈연구개발 조직 구성〉		
연구소	팀	주요 업무
중앙연구소	연구1팀	흡수개선, 속효성, 신규복합 제제연구
	연구2팀	서방성, 신규염, 이성질체 제제연구
	임상기획팀	R&D 임상연구, 신규 프로젝트 기획

### (2) 연구개발 인력 현황

당사는 박사급 1명, 석사급 10명 등 총 11명의 연구인력을 보유하고 있으며, 그 현황은 다음과 같으며, 100% 석/박사급 인력으로 구성되어 있습니다. 전원이 개량신약급 이상의 연구개발 과제에 참여한 경험을 보유하고 있으며, 합성신약 및 흡수증가형개량신약, 서방형 개량신약, 속방형 개량신약, 복합제제형 개량신약 등 다양한 형태의 연구개발 과정에 참여한 우수한 인력들로 구성되어 있습니다.

〈연구개발 인력 현황〉					
					(단위: 명)
구 분		인 원			
		박 사	석 사	기 타	합 계
중앙연구소	연구소장	1			1
	연구1팀		3		3

	연구2팀		6		6
	임상기획팀		1		1
합 계		1	10		11

(3) 핵심 연구인력

당사는 우수 연구 인력 유치를 위해 항상 노력하고 있으며, 국내 유수의 대학과 산학 협력을 통해 약학/고분자/화학/화공 등 다양한 분야에서 지속적인 인재 채용 협력을 진행하고 있습니다. 또한 입사 후 연구 인력의 지속적인 교육 및 경험축적이 이루어질 수 있도록 노력하고 있습니다.

<핵심 연구인력 현황>				
직 위	성 명	담당업무	주요 경력	주요 연구실적
연구소장	길영식	연구총괄	<p>충북대학교 미생물유전학 박사 ('01)</p> <p>충북대학교 미생물학 석사('90)</p> <p>콜마파마 제제연구소장 ('13 ~'19)</p> <p>한국콜마 생명과학연구소장 ('08~'13)</p> <p>한국유나이티드제약 제제연구소장 ('00~'08)</p>	<p>[학회지 발표]</p> <ul style="list-style-type: none"> <li>- 이온교환수지를 이용한 새로운 암로디핀 복합체 개발 (한국약제학회지, 2008)</li> </ul> <p>Acute, subchronic oral toxicity, toxicokinetics, and genotoxicity studies of DFC-2, an antitubercular drug candidate. Regulatory Toxicology and Pharmacology 95 (2018)</p> <p>[ 특허 ]</p> <ul style="list-style-type: none"> <li>- 콜린알포세레이트 함유 캡슐제 및 이의 제조방법 외 78건 특허등록</li> </ul> <p>[ 신제품 개발]</p> <ul style="list-style-type: none"> <li>- 이소트레티노인, 사이클로스포린, 아세클로페낙연질캡슐 등 연질캡슐</li> <li>- 이트라코나졸, 부프로피온, 실로스 타졸 등 정제 개발</li> <li>- 아세클로페낙, 아세트아미토펜, 부프로피온, 사포그릴레이트 등 방출조절제제 개발</li> <li>- 테이코플라닌, 파클리탁셀, 도세탁셀 등 주사제제 개발</li> </ul>

연구팀장	김경희	연구관리	연세대학교 공학 석사 ('99)	<p>[특허]</p> <ul style="list-style-type: none"> <li>-용융 압출된 방출 제어용 약학 조성물 및 이를 포함하는 경구용 제제 (10-2012-0158570)</li> <li>-환경에 민감한 약물에 적합한 속봉정 및 이의 제조방법 (10-2011-0145130)</li> <li>-생체이용율이 향상된 난용성 약물 함유 미립구 및 그 제조방법 (10-2011-7027316)</li> </ul>
------	-----	------	-------------------	--

(4) 연구 부문 조직도

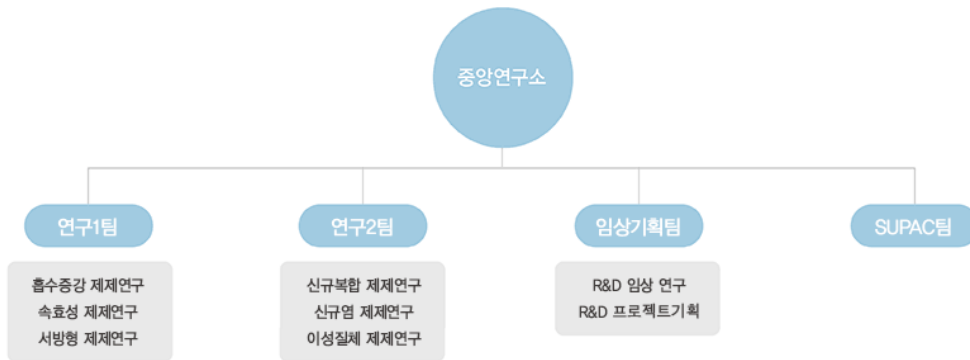

다. 연구개발비용

(단위 : 백만원)

과 목	제49기	제48기	제47기	비 고
원 재 료 비	392	328	328	-
인 건 비	1,456	1,765	1,765	-
임차료, 감가상각비 등	484	487	487	-
위탁용역비, 공동연구개발비	838	628	628	-
기 타	659	472	472	-
연구개발비용 계	3,829	3,681	3,681	-
(정부보조금)	-	-	-	-
연구개발비 / 의약품매출액 비율 [연구개발비용계 ÷ 당기 의약품매출액 × 100]	6.61	6.48	6.48	-
(참고) 전체 매출액에 대한 연구개발비 비율				
연구개발비 / 총매출액 비율 [연구개발비용계 ÷ 당기 총매출액 × 100]	6.54	6.41	6.97	-

라. 연구개발 실적 및 향후 계획

당사의 연구개발 실적 및 향후 계획은 다음과 같습니다.

구분	프로젝트명	품목명	적응증	연구기간	진행단계	비고
제네릭	SA-16003	로플루정	만성폐쇄성폐질환	2016.12.24~ 2021.09.13	허가 완료	제품 발매 (2021.12월)
개량신약	SA-16002	헤브론복합제	기침, 가래 증상의 완화	2017.11.09~	임상3상	임상3상 진행중
개량신약	SA-16001	씨투스추어블정	천식, 알레르기비염	2017.09.01~ 2022.12.31	임상1상	임상1상 진행중
개량신약	SA-15001	맥스라베정	역류성식도염, 위·십이지장궤양	2015.11.04~ 2022.07.30	제제연구	제제연구 진행중
신약	SA-09012	-	기관지천식	2009.01.01~	임상2상 완료	임상2상 결과를 근거로 임상3상 진행 예정
개량신약	SA-15003	베포린서방정	알레르기성 비염, 피부소양증	2015.04.27~ 2018.10.31	허가 완료	제품발매 완료 (2018.11)
제네릭	-	씨투스정50mg	천식, 알레르기비염	2012.11.01~ 2016.03.18	임상1상 완료 허가 완료	제품발매 완료 (2016.8)

(가) 프로젝트명 : SA-16003

①구분	제네릭
②적응증	만성폐쇄성폐질환
③작용기전	Roflumilast와 활성대사산물 인 roflumilast N-oxide는 폐조직에서 주요 cyclic-AMP 대사 효소인 phosphodiesterase-4 (PDE-4)를 선택적으로 억제함
④제품의 특성	국내 1st 제네릭, 우선판매권 획득
⑤진행경과	허가 완료
⑥향후계획	제품 발매 (2021년 12월)
⑦관련논문	-
⑧기타사항	-

(나) 프로젝트명 : SA-16002

①구분	개량신약
②적응증	기침, 가래 증상의 완화
③작용기전	점액 분비용해작용(secretolytic effect) 및 기관지경련억제작용(spasmolytic effect) 호흡기도의 감각 신경-펩타이드 레벨을 조절하여 진해작용을 함
④제품의 특성	급성상기도 감염 혹은 기관지염의 기침 및 가래 증상을 치료
⑤진행경과	임상1상, 3상 진행 중



⑥향후계획	임상 완료 후 허가 등록 계획
⑦관련논문	조영주; 기침의 치료: 새로 개발된 진해, 거담제. 대한천식알레르기학회추계 학술대회. 2011;78(6):643-648 Jang Won Sohn; Antitussive and mucoactive drugs. J Korean Med Assoc 2013; 56(11):1025-1030 엄수정, 한국인이 가장 많이 앓는 질병 1위, 급성 기관지Essentials of Primary Care: 호흡기, 2016년 대한내과학회 춘계학술대회 Ga Eun Nam, Do Hoon Kim. The Use of Antitussives, Expectorants, and Mucolytics in Clinical Practice. Korean J Fam Pract. 2012;2:289-295 김상훈. 진해거담제 사용의 실제. 대한내과학회, 2010;78(6):682-686
⑧기타사항	-

(다) 프로젝트명 : SA-16001

①구 분	개량신약
②적응증	천식, 알레르기비염
③작용기전	선택적인 leukotriene C4/D4/E4 수용체 길항제로 기관기 수축을 억제
④제품의특성	성인용 제품에 적용된 제제기술을 소아용 제품에 적용시켜 복용이 용이함.
⑤진행경과	임상1상 진행중
⑥향후계획	임상 완료 후 허가 등록 계획
⑦관련논문	Freireich, Emil J., et al. "Quantitative comparison of toxicity of anticancer agents in mouse, rat, hamster, dog, monkey, and man." Cancer chemotherapy reports. Part 1 1966;50.4: 219-244 Brocks, D. R., et al. "The single and multiple dose pharmacokinetics of pranlukast in healthy volunteers." European journal of clinical pharmacology 1996;51.3-4: 303-308
⑧기타사항	-

(라) 프로젝트명 : SA-15001

①구 분	개량신약
②적응증	역류성식도염, 위,십이지장궤양
③작용기전	PPI(Proton pump inhibitor)로 위벽세포의 H <sup>+</sup> /K <sup>+</sup> -ATPase를 저해하여 위산 분비 억제
④제품의특성	장기간의 산분비억제효과 및 야간 흉부작열감의 해소
⑤진행경과	제제연구 진행중
⑥향후계획	제제연구 완료 후 임상 진행 예정
⑦관련논문	-
⑧기타사항	-

(마) 프로젝트명 : SA-09012

①구 분	신약
②적응증	기관지 천식
③작용기전	기관지 평활근 target cell의 cysteinyl leukotriene 작용을 억제함으로써 천식 증상 개선, 천식악화 감소
④제품의특성	기관지 천식환자의 증상 개선
⑤진행경과	임상2상 근거로 임상 3상 진행 예정
⑥향후계획	-
⑦관련논문	-
⑧기타사항	-

마. 주요 계약 현황

(당기에 체결된 비경상적인 주요 계약은 없습니다.)

## 7. 기타 참고사항

가. 업계의 현황

(1) 산업의 특성

제약산업은 인간의 생명과 보건에 관련된 제품을 생산하는 정밀화학산업으로 우수 의약품 개발 및 접근성 재고를 통해 질병으로 인한 사회적 비용의 감소 등 국민건강증진 및 건강권 확보와 직결된 산업입니다. 따라서 의약품 허가, 제조, 유통 등 안전성유효성 확보, 약가규제, 지적재산권 보장 등 정부 규제 및 정책의 역할이 큰 산업분야이며 질병의 원인이 다양하므로 생산구조도 다품종 소량생산의 형태를 보이고 있습니다.

또한, 의료행위는 의사 등 의료인에게, 조제 투약은 약사에게 면허된 행위이기 때문에 중간수요의 비중이 크며 시장이 제품별로 세분화되어 있고 유통체계가 복잡하며 보험약가의 규제, 엄격한 신약허가 및 지적재산권 제도와 같은 정부의 정책에 영향을 많이 받는 산업입니다. 그리고 제약산업은 첨단기술이 집약되어 특허기술의 보호장벽이 높고 신약의약품 개발이 어렵기 때문에 기술우위에 따른 독점력이 강하고 부가가치가 매우 높습니다. 또한, 제약산업은 과학기반 산업으로서 기초과학 연구 결과가 곧바로 산업적 성과와 긴밀하게 연결되는 특징을 가지고 있으며 새로운 신약발견을 위한 연구가 곧 산업의 경쟁력으로서 타 산업에 비해 연구개발비 비중이 높은차별성을 보유하고 있습니다.

이러한 특징으로 다국적 제약기업의 시장집중도와 시장지배력이 매우 높으며 다국적제약기업은 제휴 및 인수합병이 활발하게 이루어지고 있으며 BT/IT/NT 등 기술융합을 통한 기술혁신이 가속화되고 경제발전을 이끌어갈 차세대 동력산업으로 부상하고 있는 산업분야입니다.

(2) 산업의 성장성

제약 산업은 과거 정책적 리스크에도 불구하고 급속도로 진행되는 고령화와 만성질환의 증가 등으로 향후 견조한 성장세가 예상되고 있습니다. 또한 최근 신약 R&D 부분에서 좋은 성과가 이어지면서 과거 복제약 판매에서 탈피하여 글로벌 메이커로서의 성장이 기대되며, 또한 최근 각광받고 있는 바이오 의약품 분야와 기술융합을 통하여 시너지 효과를 거둘 수 있을 것으로 전망됩니다.

또한 국가적 차원에서 제약산업 육성 및 지원에 관한 특별법(2012년 3월 시행), 제약산업 글로벌 10대 강국 도약 국정과제 선정(2013년 5월) 및 보건산업 종합발전전략 (2016년 9월) 등 다양한 제도와 지원을 통하여 제약산업의 성장을 뒷받침해주고 있습니다.

(단위 : 십억원)

연도	업계 생산실적	성장율	GDP	GDP대비	비고
2015년	16,969	5.7%	1,564,124	1.08%	-
2016년	18,806	10.8%	1,461,786	1.28%	-
2017년	20,358	8.2%	1,730,399	1.17%	-
2018년	21,105	3.7%	1,893,497	1.11%	-
2019년	22,313	5.7%	1,924,498	1.15%	-
2020년	24,566	10.1%	1,933,152,	1.27%	-

[출처] 2020 식품의약품 통계연보 제22호 (식품의약품안전처)  
2021 제약바이오산업데이터북 (한국제약바이오협회)

### (3) 경기변동의 특징

제약산업은 산업의 특성상 일반적으로 경기변동에 둔감하고 계절성에 영향을 받지 않으나 정부정책 및 규제에 민감성을 가지고 있습니다. 다만, 일반의약품은 전문의약품에 비하여 경기변동과 계절적요인 등에 따른 영향을 상대적으로 더 받는 편입니다. 이와 더불어 FTA체결, 약제비 적정화 방안 시행, GMP 기준 선진화 추진, 비윤리적 영업관행 금지 등 최근의 제약산업 내 다양한 시장 환경 변화 요인이 공존하고 있으며, 2019년 3월에 발표된 제약사 자체 생물학적 동등성 시험 실시 및 등록 원료의약품 사용을 기준으로 약가가 차등 부여됨을 골자로 하는 보건복지부의 '제네릭 의약품 약가제도 개편방안'이 시행됨에 따라, 제네릭 의약품 의존도가 높은 특성을 띄는 국내 제약 업계 전반에 걸친 품목 구조 조정 및 시장구조 개편이 지속적으로 이루어질 가능성이 높습니다.

특히 COVID-19의 전세계 대 유행에 따른 국가 간 이동제한, 영업중단 등 시장 경제 활동의 급격한 위축으로 인하여 2020년말 한국은행이 발표한 우리나라의 경제성장률은 전년대비 -1.0%로 기록하며 역성장하였으나, 2020년 기준 의약품 생산실적은 전년대비 10.1% 성장하고, 의약품 수출은 64.5%의 성장을 보이고 있습니다. 이러한관점에서 볼때, 비탄력적인 제약산업의 특성을 바탕으로, 시장 구매력 감소 및 원료공급망 위축 등 COVID-19의 부정적인 영향은 타 산업군에 비해 제한적일 것으로 예상됩니다.

### (4) 경쟁요소

국내 제약시장은 약 500여개 이상의 업체가 난립하여 있는 완전경쟁의 양상을 보이고 있으며, 소규모 자본으로도 시장진입이 용이하다는 특성 때문에 재벌그룹사나 타업종사의 진출이 매우 활발한 편입니다.

하지만 정부의 우수의약품 제조기준 강화 방침에 따라 많은 중소제약사가 어려움에 처할 것으로 예측됩니다.

이에 당사는 이러한 정부의 정책에 맞추어, 2009년 강원도 원주에 EU GMP 수준의 공장을 준공, GMP인증을 획득하여 가동중입니다.

#### (5) 자원조달의 특성

제약업체는 대부분 생산원료의 조달을 외국제약사나 기술거래선에 의존하고 있으나 최근 원료합성에 대한 새로운 공정 및 기술개발이 활성화됨에 따라 원료의약품의 국산화에 상당한 성과를 보이고 있습니다.

제약업종은 기술집약적 산업이므로 노동력의 수급상황은 대체로 안정적입니다.

#### (6) 관계법령 또는 정부의 규제 및 지원

제약산업은 국민의 건강과 생명에 어느 산업보다 직접적인 영향을 미치는 특성상 정부의 많은 규제와 제약을 받고 있습니다. 약사법, 향정신성 의약품 관리법, 우수의약품 제조기준(KGMP), 마약법 등이 대표적인 관계법령입니다.

이러한 법령 이외에도 정부는 대체조제, 포괄수가제, 약가재평가 등 다양한 정책을 통해 국민의 건강과 삶의 질을 보장하고 있습니다. 아울러 정부는 바이오신약/장기 부문을 차세대 10대 성장동력산업으로 선정하여 여러 정책적인 지원방안을 모색하고 있으며 신약 허가자료 국제기준(CTD)의 본격 추진 및 바이오 보건분야 등 제약산업의 연구기반 조성을 위한 투자를 확대하고 있습니다.

최근 정부는 의약품 거래의 불법 리베이트를 근절하여 안정적인 보험재정 기반 마련과 제약산업의 경쟁력 강화를 위해 '의약품 거래 및 약가제도 투명화 방안'을 공식화하였으며, 의약품 거래과정에서 구매이윤을 보장하여 시장기능을 작동시킴으로써 리베이트에 의한 거래 관행을 근절시키고 국민과 환자의 약가 부담을 덜어주면서 궁극적으로 제약 산업 발전 및 선진화 기반을 마련하였습니다.

### 나. 회사의 현황

#### (1) 영업개황 (개별재무제표 기준)

당사의 제49기 547억원으로 전년 537억원 대비 2% 증가하였습니다. 영업이익은 60억원으로 매출액 대비 11.1%를 시현하였으며, 전년 39억원 대비 54% 증가하였습니다.

법인세비용차감전 순이익은 53억원으로 매출액 대비 9.8%를 시현하였으며, 전년 15.7억원 대비 239% 증가하였습니다.

당기순이익은 34억원으로 매출액 대비 6%를 시현하였으며, 전년 1.2억원 대비 2,688% 증가하였습니다.

#### (2) 시장점유율 등

(단위 : 백만원)

회사명	2020년	2019년	2018년
-----	-------	-------	-------

삼아제약	53,653	71,560	66,947
삼진제약	235,649	241,926	260,017
경동제약	171,998	175,991	175,237
대한약품공업	166,080	168,762	158,720
환인제약	171,327	159,178	154,664
안국약품	131,884	149,279	180,052
삼천당제약	118,445	138,758	121,919
대한뉴팜	149,513	134,097	119,528
삼일제약	122,680	120,693	94,141
알리코제약	124,809	115,793	95,338
대화제약	82,325	87,314	79,981
고려제약	66,789	55,529	52,028
신일제약	61,438	60,648	53,277
서울제약	52,232	53,950	43,568
진양제약	48,810	47,351	46,863

(참고) 상기 순위는 업계 전체 순위가 아닌 일부 표본 업체의 순위이며, 개별 재무제표 기준입니다.

### (3) 시장의 특성

제약산업은 정밀화학기술과 생명공학기술을 바탕으로하는 다품종 소량의 고부가가치 산업으로, 국내 제약산업은 순수 신약개발보다는 개량신약 또는 제네릭제품의 개발을 위주로 하고 있습니다.

국내 의약품 시장은 일반의약품과 전문의약품 시장으로 구분되며, 도매상을 통한 거래와 직거래방식을 통한 유통구조를 가지고 있습니다.

전반적으로 의약품시장은 의료복지증진시책의 확대, 평균수명 연장, 노령인구의 증가, 의술의 발달 등으로 그 수요가 계속 증가할 것으로 예상됩니다. 이에 따라 당사에서는 기존의 소아과 위주의 제약사라는 이미지를 탈피, 정형외과(소염진통제, 골다공증 등), 내과 및 비뇨기과 약물 등을 출시함으로써 지속적인 성장을 꾀하고 있습니다.

## III. 재무에 관한 사항

### 1. 요약재무정보

(참고) 본 재무제표는 한국채택국제회계기준에 따라 작성하였습니다.

#### 가. 요약 연결재무제표

(단위:원)

구 분	제49기	제48기	제47기
	(2021.12.31)	(2020.12.31)	(2019.12.31)

[유동자산]	82,355,042,322	93,865,544,838	85,555,724,673
· 당좌자산	73,013,933,727	81,708,445,668	74,330,591,896
· 재고자산	9,341,108,595	12,157,099,170	11,225,132,777
[비유동자산]	106,816,528,368	88,240,692,649	105,225,153,313
· 투자자산	49,451,639,853	28,130,544,532	35,306,965,138
· 유형자산	37,072,650,490	38,681,024,296	40,205,186,036
· 무형자산	5,536,726,779	6,275,808,080	6,497,230,034
· 기타비유동금융자산	14,755,511,246	15,153,315,741	23,215,772,105
자산총계	189,171,570,690	182,106,237,487	190,780,877,986
[유동부채]	14,594,445,088	9,467,814,976	14,798,777,023
[비유동부채]	2,552,815,117	6,351,632,511	7,832,501,817
부채총계	17,147,260,205	15,819,447,487	22,631,278,840
[자본금]	6,370,000,000	6,370,000,000	6,370,000,000
[자본잉여금]	14,413,199,530	14,413,199,530	14,413,199,530
[자본조정]	(1,512,536,463)	(1,512,536,463)	(1,512,536,463)
[기타포괄손익누계액]	2,917,381,417	(795,908,855)	(557,249,165)
[이익잉여금]	149,836,266,001	147,812,035,788	149,436,185,244
자본총계	172,024,310,485	166,286,790,000	168,149,599,146
관계기업 투자주식 평가방법	지분법	지분법	지분법
구 분	제49기	제48기	제47기
	(2021.01.01~ 2021.12.31)	(2020.01.01~ 2020.12.31)	(2019.01.01~ 2019.12.31)
매출액	54,666,374,874	53,652,808,949	71,560,150,104
영업이익	6,048,214,637	3,930,494,921	10,396,873,786
법인세차감전 순이익	5,334,940,435	1,573,446,743	13,051,074,856
당기순이익	3,391,528,143	123,851,872	10,197,257,854
총포괄손익	7,568,523,085	(31,806,547)	8,772,545,954
주당순이익	556	20	1,671

## 나. 요약 재무제표

(단위: 원)

구 분	제49기	제48기	제47기
	(2021.12.31)	(2020.12.31)	(2019.12.31)
[유동자산]	82,285,044,474	93,760,028,422	85,367,973,509
· 당좌자산	72,943,935,879	81,602,929,252	74,142,840,732
· 재고자산	9,341,108,595	12,157,099,170	11,225,132,777
[비유동자산]	106,872,074,971	88,348,927,146	105,888,908,093
· 투자자산	49,507,186,456	28,238,779,029	35,970,719,918

· 유형자산	37,072,650,490	38,681,024,296	40,205,186,036
· 무형자산	5,536,726,779	6,275,808,080	6,497,230,034
· 기타비유동금융자산	14,755,511,246	15,153,315,741	23,215,772,105
자산총계	189,157,119,445	182,108,955,568	191,256,881,602
[유동부채]	14,579,993,843	9,458,482,112	14,731,111,718
[비유동부채]	2,540,764,474	6,351,632,511	7,832,501,817
부채총계	17,120,758,317	15,810,114,623	22,563,613,535
[자본금]	6,370,000,000	6,370,000,000	6,370,000,000
[자본잉여금]	1,413,199,530	14,413,199,530	14,413,199,530
[자본조정]	(1,512,536,463)	(1,512,536,463)	(1,512,536,463)
[기타포괄손익누계액]	2,964,534,575	(748,755,395)	19,309,677
[이익잉여금]	149,801,163,486	147,776,933,273	149,403,295,323
자본총계	172,036,361,128	166,298,840,945	168,693,268,067
관계기업 투자주식 평가방법	지분법	지분법	지분법
구 분	제49기	제48기	제47기
	(2021.01.01~ 2021.12.31)	(2020.01.01~ 2020.12.31)	(2019.01.01~ 2019.12.31)
매출액	54,666,374,874	53,652,808,949	71,560,150,104
영업이익	6,084,406,919	3,948,933,203	10,398,152,751
법인세차감전 순이익	5,323,583,211	1,573,446,744	12,936,309,808
당기순이익	3,391,528,143	121,639,279	10,164,367,933
총포괄손익	7,568,522,783	(536,424,522)	9,316,214,875
주당순이익	556	20	1,665

## 2. 연결재무제표

### 연결 재무상태표

제 49 기	2021.12.31 현재
제 48 기	2020.12.31 현재
제 47 기	2019.12.31 현재

(단위 : 원)

	제 49 기	제 48 기	제 47 기
자산			
유동자산	82,355,042,322	93,865,544,838	85,555,724,673
현금및현금성자산	7,984,317,434	18,395,726,785	12,998,371,365
단기투자예치금	45,100,000,000	29,570,000,000	18,420,000,000
매출채권	18,039,470,433	15,417,876,940	21,962,930,725
당기손익-공정가치측정금융자 산	0	5,045,450,000	13,476,958,000

기타유동금융자산	538,457,000	13,220,497,058	7,432,173,087
재고자산	9,341,108,595	12,157,099,170	11,225,132,777
기타유동자산	1,351,688,860	58,894,885	40,158,719
비유동자산	106,816,528,368	88,240,692,649	105,225,153,313
장기투자예치금	8,962,000,000	202,000,000	7,072,000,000
당기손익-공정가치 측정금융자산	18,811,098,009	6,141,180,000	3,846,904,454
기타포괄손익-공정가치 측정금융자산	10,346,144,000	6,594,229,400	6,020,440,400
기타비유동자산	14,755,511,246	15,153,315,741	23,215,772,105
관계기업투자주식	8,216,557,055	9,883,485,568	11,504,228,457
유형자산	37,072,650,490	38,681,024,296	40,205,186,036
무형자산	5,536,726,779	6,275,808,080	6,497,230,034
사용권자산	3,115,840,789	4,731,064,459	6,068,933,131
이연법인세자산	0	578,585,105	794,458,696
자산총계	189,171,570,690	182,106,237,487	190,780,877,986
부채			
유동부채	14,594,445,088	9,467,814,976	14,798,777,023
매입채무	3,772,312,686	2,562,142,547	3,893,574,294
기타유동금융부채	3,428,344,728	1,040,208,150	2,398,577,010
기타유동부채	4,105,634,656	3,733,093,016	4,731,723,419
리스부채	1,708,643,543	1,783,475,418	1,744,541,408
미지급법인세	1,579,509,475	348,895,845	2,030,360,892
비유동부채	2,552,815,117	6,351,632,511	7,832,501,817
장기차입금	0	2,407,000,000	2,407,000,000
기타비유동부채	1,043,836,695	917,341,876	973,800,250
리스부채	1,508,978,422	3,015,294,098	4,327,787,906
순확정급여부채	0	11,996,537	123,913,661
부채총계	17,147,260,205	15,819,447,487	22,631,278,840
자본			
지배기업의 소유주에게 귀속되는 자본	172,024,310,485	166,286,790,000	168,149,599,146
자본금	6,370,000,000	6,370,000,000	6,370,000,000
자본잉여금	14,413,199,530	14,413,199,530	14,413,199,530
자본조정	(1,512,536,463)	(1,512,536,463)	(1,512,536,463)
기타포괄손익누계액	2,917,381,417	(795,908,855)	(557,249,165)
이익잉여금(결손금)	149,836,266,001	147,812,035,788	149,436,185,244
자본총계	172,024,310,485	166,286,790,000	168,149,599,146
자본과부채총계	189,171,570,690	182,106,237,487	190,780,877,986



### 연결 포괄손익계산서

제 49 기 2021.01.01 부터 2021.12.31 까지

제 48 기 2020.01.01 부터 2020.12.31 까지

제 47 기 2019.01.01 부터 2019.12.31 까지

(단위 : 원)

	제 49 기	제 48 기	제 47 기
매출액	54,666,374,874	53,652,808,949	71,560,150,104
매출원가	22,008,555,726	21,283,178,038	27,875,565,439
매출총이익	32,657,819,148	32,369,630,911	43,684,584,665
판매비와관리비	26,609,604,511	28,439,135,990	33,287,710,879
영업이익(손실)	6,048,214,637	3,930,494,921	10,396,873,786
금융손익	1,377,195,927	1,731,388,712	2,157,189,060
금융수익	1,502,810,868	1,934,327,817	2,218,044,119
금융비용	(125,614,941)	(202,939,105)	(60,855,059)
기타손익	373,703,027	106,507,514	380,967,997
기타수익	860,193,928	586,285,183	489,788,515
기타비용	(486,490,901)	(479,777,669)	(108,820,518)
지분법손익	(2,464,173,155)	(4,194,944,404)	116,044,013
법인세비용차감전순이익(손실)	5,334,940,436	1,573,446,743	13,051,074,856
법인세비용	1,943,412,292	1,449,594,871	2,853,817,002
당기순이익(손실)	3,391,528,143	123,851,872	10,197,257,854
기타포괄손익	4,176,994,942	(155,658,419)	(1,424,711,900)
당기손익으로 재분류되지 않는항목	3,372,837,742	530,556,691	(848,153,058)
순확정급여부채의 재측정 요소	71,411,679	83,001,271	(157,060,395)
기타포괄손익-공정가치 지분상품 평가 및 처분손익	3,301,426,063	447,555,420	(691,092,663)
당기손익으로 재분류될 수 있는 항목(세후기타포괄손익)	804,157,200	(686,215,110)	(576,558,842)
관계기업의 기타포괄손익에 대한 지분	797,244,642	(680,751,085)	(577,784,392)
해외산업환산손익	6,912,558	(5,464,025)	1,225,550
총포괄손익	7,568,523,085	(31,806,547)	8,772,545,954
당기순이익의 귀속			
지배기업소유주지분	3,391,528,144	123,851,872	10,197,257,854
비지배지분			
총 포괄손익의 귀속			
지배기업소유주지분	7,568,523,086	(31,806,547)	8,772,545,954

비지배지분			
주당손익			
기본주당이익(손실) (단위 : 원)	556	20	1,671
희석주당이익(손실) (단위 : 원)	556	20	1,671

연결 자본변동표

제 49 기 2021.01.01 부터 2021.12.31 까지

제 48 기 2020.01.01 부터 2020.12.31 까지

제 47 기 2019.01.01 부터 2019.12.31 까지

(단위 : 원)

	자본							
	지배기업의 소유주에게 귀속되는 자본						비지배지분	자본 합계
	자본금	자본잉여금	자본조정	기타포괄손익누계액	이익잉여금	지배기업의 소유주에게 귀속되는 자본 합계		
2019.01.01 (기초자본)	6,370,000,000	14,413,199,530	(1,512,536,463)	710,402,340	140,921,823,285	160,902,888,692	0	160,902,888,692
당기순이익(손실)					10,197,257,854	10,197,257,854	0	10,197,257,854
기타포괄손익	순확정급여부채의 재측정 요소				(157,060,395)	(157,060,395)	0	(157,060,395)
	기타포괄손익-공정 가치 자본상품 평가 및 처분손익			(691,092,663)		(691,092,663)	0	(691,092,663)
	보험수리적손익							
	관계기업의 기타포괄손익에 대한 지분			(577,784,392)		(577,784,392)	0	(577,784,392)
	해외사업환산손익			1,225,550		1,225,550	0	1,225,550
	소유주와의 거래	연차배당금				(1,525,835,500)	(1,525,835,500)	0
2019.12.31 (기말자본)	6,370,000,000	14,413,199,530	(1,512,536,463)	(557,249,165)	149,436,185,244	168,149,599,146		168,149,599,146
2020.01.01 (기초자본)	6,370,000,000	14,413,199,530	(1,512,536,463)	(557,249,165)	149,436,185,244	168,149,599,146		168,149,599,146
당기순이익(손실)					123,851,872	123,851,872		123,851,872
기타포괄손익	순확정급여부채의 재측정 요소				83,001,272	83,001,272	0	83,001,272
	기타포괄손익-공정 가치 자본상품 평가 및 처분손익			447,555,420		447,555,420	0	447,555,420
	보험수리적손익						0	0
	관계기업의 기타포괄손익에 대한 지분			(680,751,085)		(680,751,085)	0	(680,751,085)
	해외사업환산손익			(5,464,025)		(5,464,025)	0	(5,464,025)
	소유주와의 거래	연차배당금				(1,831,002,600)	(1,831,002,600)	0
2020.12.31 (기말자본)	6,370,000,000	14,413,199,530	(1,512,536,463)	(795,908,855)	147,812,035,788	166,286,790,000	0	166,286,790,000
2021.01.01 (기초자본)	6,370,000,000	14,413,199,530	(1,512,536,463)	(795,908,855)	147,812,035,788	166,286,790,000	0	166,286,790,000
당기순이익(손실)					3,391,528,143	3,391,528,143	0	3,391,528,143
기타포괄손익	순확정급여부채의 재측정 요소				71,411,679	71,411,679	0	71,411,679
	기타포괄손익-공정 가치 자본상품 평가			2,909,133,072	392,292,991	3,301,426,063	0	3,301,426,063

	및 처분손익								
	보험수리직손익							0	0
	관계기업의 기타포괄손익에 대한 지분				797,244,642		797,244,642	0	797,244,642
	해외사업환산손익				6,912,558		6,912,558	0	6,912,558
소유주와의 거래	연차배당금				(1,831,002,600)		(1,831,002,600)	0	(1,831,002,600)
2021.12.31 (기말자본)		6,370,000,000	14,413,199,530	1,512,536,463	2,917,381,417	149,836,266,001	172,024,310,485	0	172,024,310,485

### 연결 현금흐름표

제 49 기 2021.01.01 부터 2021.12.31 까지

제 48 기 2020.01.01 부터 2020.12.31 까지

제 47 기 2019.01.01 부터 2019.12.31 까지

(단위 : 원)

	제 49 기	제 48 기	제 47 기
영업활동현금흐름	12,942,695,179	9,407,867,519	13,220,565,518
영업에서 창출된 현금흐름	11,500,980,052	10,235,554,421	14,814,636,947
법인세납부	(802,305,088)	(3,076,287,162)	(3,987,687,380)
이자지급	(29,074,555)	(40,636,052)	(58,706,969)
이자수입	1,966,003,270	1,993,003,512	2,049,064,356
배당금수입	307,091,500	296,232,800	403,258,564
투자활동현금흐름	(19,796,322,975)	(197,935,109)	(21,970,572,371)
단기투자예치금의 감소	17,100,000,000	15,100,000,000	10,700,000,000
당기손익-공정가치측정금융자산 감소	11,188,313,940	14,122,727,272	2,677,272,728
기타유동금융자산의 감소	11,033,240,000	4,705,840,000	11,828,290,000
기타포괄손익-공정가치측정 금융자산의 감소	887,984,383		
장기투자예치금의 감소	13,800,000,000	2,280,000,000	
유형자산의 처분	4,545,455	54,097,272	
기타비유동금융자산의 감소	1,464,285,455	437,272,727	1,571,481,629
단기투자예치금의 증가	(45,100,000,000)	(17,100,000,000)	(15,100,000,000)
당기손익-공정가치측정금융자산 증가	(19,121,300,000)	(8,202,012,089)	(10,800,000,000)
기타포괄손익-공정가치금융자산의 증가	(517,948,208)	(3,061,386,521)	(1,529,236,435)

장기투자예치금의 증가	(10,090,000,000)	(4,560,000,000)	(4,560,000,000)
종속기업 투자주식	0	(3,254,952,600)	(12,153,720,000)
유형자산의 취득	(275,444,000)	(679,521,170)	(491,743,727)
무형자산의 취득	0	0	(412,000)
기타비유동금융자산의 증가	(170,000,000)	(40,000,000)	(4,112,504,566)
재무활동현금흐름	(3,669,681,330)	(3,665,458,640)	(677,180,532)
장기차입금의 증가		0	2,407,000,000
배당금지급	(1,831,002,600)	(1,831,002,600)	(1,525,835,500)
리스부채의 상환	(1,838,678,730)	(1,834,456,040)	(1,558,345,032)
현금및현금성자산에 대한 환율변동효과	111,899,775	(147,118,350)	3,921,539
현금및현금성자산의 순 증가(감소)	(10,411,409,351)	5,397,355,420	(9,423,265,846)
기초현금및현금성자산	18,395,726,785	12,998,371,365	22,421,637,211
기말현금및현금성자산	7,984,317,434	18,395,726,785	12,998,371,365

### 3. 연결재무제표 주석

제 49 기 2021년 12월 31일 현재

제 48 기 2020년 12월 31일 현재

삼아제약 주식회사와 그 종속기업

#### 1. 일반사항

삼아제약 주식회사(이하 '지배기업')와 그 종속기업(이하 삼아제약 주식회사와 그 종속기업을 일괄하여 '연결회사')의 일반적인 내용은 다음과 같습니다.

##### 1.1 지배기업의 개요

지배기업은 의약품의 제조를 목적으로 1945년 10월 설립하여 의약품과 의약부외품의 제조 및 판매업을 영위하고 있습니다. 지배기업은 2000년 7월 19일자로 코스닥시장에 주식을 상장한 공개회사입니다.

지배기업의 당기말 현재 납입자본금은 수차례의 증자 등을 걸쳐 6,370백만원이며, 당기말 현재 주주의 구성내역은 다음과 같습니다.

주 주 명	당 기	
	주 식 수	지 분 율

허준	2,825,489주	44.36%
허억	209,569주	3.29%
허미애	836,414주	13.13%
박진영	306,016주	4.80%
자기주식	266,658주	4.19%
기타주주	1,925,854주	30.23%
합 계	6,370,000주	100.00%

## 1.2 종속기업 현황

당기말 및 전기말 현재 연결회사의 연결대상 종속기업 현황은 다음과 같습니다.

종속기업	소재지	지배지분율(%)		결산월	주요영업활동
		당기말	전기말		
SA Global America LLC	미국	100	100	12월	투자기업

## 1.3 종속기업의 요약 재무정보

당기말 및 전기말 현재 연결대상 종속기업의 요약 재무현황은 다음과 같습니다.

### 1) 당기

(단위 : 천원)

종속기업	자산	부채	자본	매출	당기순손익	총포괄손익
SA Global America LLC	8,286,555	14,451	8,272,104	-	(2,511,723)	(1,707,565)

### 2) 전기

(단위 : 천원)

종속기업	자산	부채	자본	매출	당기순손익	총포괄손익
SA Global America LLC	9,989,002	9,333	9,979,669	-	(4,213,383)	(4,899,598)

## 2. 중요한 회계정책

다음은 연결재무제표 작성에 적용된 중요한 회계정책입니다. 이러한 정책은 별도의 언급이 없다면, 표시된 회계기간에 계속적으로 적용됩니다.

### 2.1 재무제표 작성기준

연결회사의 연결재무제표는 한국채택국제회계기준(이하 기업회계기준)에 따라 작성되었습니다. 한국채택국제회계기준은 국제회계기준위원회("IASB")가 발표한 기준서와 해석서 중 대한민국이 채택한 내용을 의미합니다.

연결재무제표는 다음을 제외하고는 역사적 원가에 기초하여 작성하였습니다.

- 특정 금융자산과 금융부채
- 확정급여제도와 공정가치로 측정하는 사외적립자산

한국채택국제회계기준은 재무제표 작성 시 중요한 회계추정의 사용을 허용하고 있으며, 회계정책을 적용함에 있어 경영진의 판단을 요구하고 있습니다. 보다 복잡하고 높은 수준의 판단이 필요한 부분이나 중요한 가정 및 추정이 필요한 부분은 주석 3에서 설명하고 있습니다.

## 2.2 회계정책과 공시의 변경

### 2.2.1 연결회사가 채택한 제·개정 기준서 및 해석서

연결회사는 2021년 1월 1일로 개시하는 회계기간부터 다음의 제·개정 기준서 및 해석서를 신규로 적용하였습니다.

(1) 기업회계기준서 제 1116호 '리스' 개정 - 코로나19 관련 임차료 할인 등에 대한 실무적 간편법

실무적 간편법으로, 리스이용자는 코로나19의 직접적인 결과로 발생한 임차료 할인 등이 리스변경에 해당하는지 평가하지 않을 수 있습니다. 이러한 선택을 한 리스이용자는 임차료 할인 등으로 인한 리스료 변동을 그러한 변동이 리스변경이 아닐 경우에이 기준서가 규정하는 방식과 일관되게 회계처리하여야 합니다. 해당 기준서의 개정이 연결재무제표에 미치는 중요한 영향은 없습니다.

(2) 기업회계기준서 제1109호 '금융상품', 제1039호 '금융상품: 인식과 측정', 제1107호 '금융상품: 공시', 제1104호 '보험계약' 및 제1116호 '리스' 개정 - 이자율지표 개혁(2단계 개정)

이자율지표개혁과 관련하여 상각후원가로 측정되는 금융상품의 이자율지표대체시 장부금액이 아닌 유효이자율을 조정하고, 위험회피관계에서 이자율지표대체가 발생한 경우에도 중단 없이 위험회피회계를 계속할 수 있도록 하는 등의 예외규정을 포함하고 있습니다. 해당 기준서의 개정이 연결재무제표에 미치는 중요한 영향은 없습니다.

### 2.2.2 연결회사가 적용하지 않은 제·개정 기준서 및 해석서

제정 또는 공포되었으나 시행일이 도래하지 않아 적용하지 아니한 제·개정 기준서 및 해석서는 다음과 같습니다.

(1) 기업회계기준서 제1103호 '사업결합' 개정 - 개념체계의 인용

사업결합시 인식할 자산과 부채의 정의를 개정된 재무보고를 위한 개념체계를 참조하도록 개정되었으나, 기업회계기준서 제1037호 '충당부채, 우발부채 및 우발자산' 및 해석서 제 2121호 '부담금'의 적용범위에 포함되는 부채 및 우발부채에 대해서는 해당 기준서를 적용하도록 예외를 추가하고, 우발자산이 취득일에 인식되지 않는다는 점을 명확히 하였습니다. 동 개정사항은 2022년 1월 1일 이후 시작하는 회계연도부터 적용되며, 조기적용이 허용됩니다. 연결회사는 동 개정으로 인해 재무제표에 중요한 영향은 없을 것으로 예상하고 있습니다.

(2) 기업회계기준서 제1016호 '유형자산' 개정 - 의도한 사용 전의 매각금액

기업이 자산을 의도한 방식으로 사용하기 전에 생산된 품목의 판매에서 발생하는 수익을 생산원가와 함께 당기손익으로 인식하도록 요구하며, 유형자산의 취득원가에서 차감하는 것을 금지하고 있습니다. 동 개정사항은 2022년 1월 1일 이후 시작하는 회계연도부터 적용되며, 조기적용이 허용됩니다. 연결회사는 동 개정으로 인한 재무제표의 영향을 검토 중에 있습니다.

(3) 기업회계기준서 제1037호 '충당부채, 우발부채 및 우발자산' 개정 - 손실부담계약: 계약 이행원가

손실부담계약을 식별할 때 계약이행원가의 범위를 계약 이행을 위한 증분원가와 계약 이행에 직접 관련되는 다른 원가의 배분이라는 점을 명확히 하였습니다. 동 개정사항은 2022년 1월 1일 이후 시작하는 회계연도부터 적용되며, 조기적용이 허용됩니다. 연결회사는 동 개정으로 인해 재무제표에 중요한 영향은 없을 것으로 예상하고 있습니다.

(4) 기업회계기준서 제1001호 '재무제표 표시' 개정 - 부채의 유동/비유동 분류

보고기간말 현재 존재하는 실질적인 권리에 따라 유동 또는 비유동으로 분류되며, 부채의 결제를 연기할 수 있는 권리의 행사가능성이나 경영진의 기대는 고려하지 않습니다. 또한, 부채의 결제에 자기지분상품의 이전도 포함되나, 복합금융상품에서 자기지분상품으로 결제하는 옵션이 지분상품의 정의를 충족하여 부채와 분리하여 인식된 경우는 제외됩니다. 동 개정사항은 2023년 1월 1일 이후 시작하는 회계연도부터 적용하며, 조기적용이 허용됩니다. 연결회사는 동 개정으로 인한 재무제표의 영향을 검토 중에 있습니다.

(5) 기업회계기준서 제 1116호 '리스' 개정 - 2021년 6월 30일 후에도 제공되는 코로나19 관련 임차료 할인 등

코로나19의 직접적인 결과로 발생한 임차료 할인 등이 리스변경에 해당하는지 평가하지 않을 수 있도록 하는 실무적 간편법의 적용대상이 2022년 6월 30일 이전에 지급하여야 할 리스료에 영향을 미치는 리스료 감면으로 확대되었습니다. 동 개정사항은 2021년 4월 1일 이후 시작하는 회계연도부터 적용되며, 조기적용이 가능합니다. 연결회사는 동 개정으로 인해 재무제표에 중요한 영향은 없을 것으로 예상하고 있습니다.

(6) 기업회계기준서 제1117호 '보험계약' 제정

기업회계기준서 제1117호 '보험계약'은 기업회계기준서 제1104호 '보험계약'을 대체할 예정입니다. 이 기준서는 보험계약에 따른 모든 현금흐름을 추정하고 보고시점의 가정과 위험을 반영한 할인율을 사용하여 보험부채를 측정하고, 매 회계연도별로 계약자에게 제공한 서비스(보험보장)를 반영하여 수익을 발생주의로 인식하도록 합니다. 또한, 보험사건과 관계없이 보험계약자에게 지급하는 투자요소(해약/만기환급금)는 보험수익에서 제외하며, 보험손익과 투자손익을 구분 표시하여 정보이용자가 손익의 원천을 확인할 수 있도록 하였습니다. 동 기준서는 2023년 1월 1일 이후 최초로 시작하는 회계연도부터 적용되며, 기업회계기준서 제 1109호 '금융상품'을 적용한기업은 조기적용이 허용됩니다. 연결회사는 동 개정으로 인해 재무제표에 중요한 영향은 없을 것으로 예상하고 있습니다.



(7) 기업회계기준서 제1001호 '재무제표 표시' - '회계정책'의 공시

중요한 회계정책을 정의하고 공시하도록 하며, 중요성 개념을 적용하는 방법에 대한 지침을 제공하기 위하여 국제회계기준 실무서 2 '회계정책 공시'를 개정하였습니다.

동 개정 사항은 2023년 1월 1일 이후 최초로 시작하는 회계연도부터 적용되며 조기적용이 허용됩니다. 연결회사는 동 개정으로 인한 재무제표의 영향을 검토 중에 있습니다.

(8) 기업회계기준서 제1008호 '회계정책, 회계추정의 변경 및 오류' - '회계추정'의 정의

회계추정을 정의하고, 회계정책의 변경과 구별하는 방법을 명확히 하였습니다. 동 개정 사항은 2023년 1월 1일 이후 최초로 시작하는 회계연도부터 적용되며 조기적용이 허용됩니다. 연결회사는 동 개정으로 인해 재무제표에 중요한 영향은 없을 것으로 예상하고 있습니다.

(9) 기업회계기준서 제1012호 '법인세' - 단일거래에서 생기는 자산과 부채에 대한 이연법인세

자산 또는 부채가 최초로 인식되는 거래의 최초 인식 예외 요건에 거래시점 동일한 가산할 일시적차이와 차감할 일시적차이를 발생시키지 않는 거래라는 요건을 추가하였습니다. 동 개정사항은 2023년 1월 1일 이후 시작하는 회계연도부터 적용하며, 조기적용이 허용됩니다. 연결회사는 동 개정으로 인해 재무제표에 중요한 영향은 없을 것으로 예상하고 있습니다.

## (10) 한국채택국제회계기준 연차개선 2018-2020

한국채택국제회계기준 연차개선 2018-2020은 2022년 1월 1일 이후 시작하는 회계연도부터 적용되며, 조기적용이 허용됩니다. 연결회사는 동 개정으로 인해 재무제표에 중요한 영향은 없을 것으로 예상하고 있습니다.

- 기업회계기준서 제1101호 '한국채택국제회계기준의 최초 채택' : 최초채택기업인 종속기업
- 기업회계기준서 제1109호 '금융상품' : 금융부채 제거 목적의 10% 테스트 관련 수수료
- 기업회계기준서 제1116호 '리스' : 리스 인센티브
- 기업회계기준서 제1041호 '농림어업' : 공정가치 측정

## 2.3 연결

연결회사는 기업회계기준서 제1110호 '연결재무제표'에 따라 연결재무제표를 작성하고 있습니다.

### (1) 종속기업

종속기업은 지배기업이 지배하고 있는 모든 기업입니다. 연결회사가 투자한 기업에 관여해서 변동이익에 노출되거나 변동이익에 대한 권리가 있고, 투자한 기업에 대해 자신의 힘으로 그러한 이익에 영향을 미칠 능력이 있는 경우, 해당 기업을 지배한다고 판단합니다. 종속기업은 연결회사가 지배하게 되는 시점부터 연결재무제표에 포함되며, 지배력을 상실하는 시점에 연결재무제표에서 제외됩니다.

연결회사의 사업결합은 취득법으로 회계처리 됩니다. 이전대가는 취득일의 공정가치로 측정하고, 사업결합으로 취득한 식별가능한 자산·부채 및 우발부채는 취득일의 공정가치로 최초 측정하고 있습니다. 연결회사는 청산 시 순자산의 비례적 몫을 제공하는 비지배지분을 사업결합 건별로 판단하여 피취득자의 순자산 중 비례적 지분 또는 공정가치로 측정합니다. 그 밖의 비지배지분은 다른 기준서의 요구사항이 없다면 공정가치로 측정합니다. 취득관련 원가는 발생 시 당기비용으로 인식됩니다.

영업권은 이전대가, 피취득자에 대한 비지배지분의 금액과 취득자가 이전에 보유하고 있던 피취득자에 대한 지분의 취득일의 공정가치 합계액이 취득한 식별가능한 순자산에 초과하는 금액으로 인식됩니다. 이전대가 등이 취득한 종속기업 순자산의 공정가액보다 작다면, 그 차액은 당기손익으로 인식됩니다.

연결회사 내의 기업간에 발생하는 거래로 인한 채권, 채무의 잔액, 수익과 비용 및 미실현이익 등은 제거됩니다. 또한 종속기업의 회계정책은 연결회사에서 채택한 회계정책을 일관성 있게 적용하기 위해 차이가 나는 경우 수정됩니다.

지배력의 상실을 발생시키지 않는 비지배지분과의 거래는 비지배지분의 조정금액과 지급 또는 수취한 대가의 공정가치의 차이를 지배기업의 소유주에게 귀속되는 자본으로 직접 인식합니다.

연결회사가 종속기업에 대해 지배력을 상실하는 경우, 보유하고 있는 해당 기업의 잔여 지분은 동 시점에 공정가치로 재측정되며, 관련 차액은 당기손익으로 인식됩니다.

## (2) 관계기업

관계기업은 연결회사가 유의적 영향력을 보유하는 기업이며, 관계기업 투자는 최초에 취득 원가로 인식하며 이후 지분법을 적용합니다. 연결회사와 관계기업 간의 거래에서 발생한 미실현이익은 연결회사의 관계기업에 대한 지분에 해당하는 부분만큼 제거됩니다. 관계기업의 손실 중 연결회사의 지분이 관계기업에 대한 투자지분(순투자의 일부를 구성하는 장기투자 지분 포함)과 같거나 초과하는 경우에는 지분법 적용을 중지합니다. 단, 연결회사의 지분이 영(0)으로 감소된 이후 추가 손실분에 대하여 연결회사에 법적-의제의무가 있거나, 관계기업을 대신하여 지급하여야 하는 경우, 그 금액까지만 손실과 부채로 인식합니다. 또한 관계기업 투자에 대한 객관적인 손상의 징후가 있는 경우 관계기업 투자의 회수가능액과 장부금액과의 차이는 손상차손으로 인식됩니다. 연결회사는 지분법을 적용하기 위하여 관계기업의 재무제표를 이용할 때, 유사한 상황에서 발생한 동일한 거래나 사건에 대하여 연결회사가 적용하는 회계정책과 동일한 회계정책이 적용되었는지 검토하여 필요한 경우 관계기업의 재무제표를 조정합니다.

## 2.4 외화환산

### (1) 기능통화와 표시통화

연결회사는 연결회사 내 개별기업의 재무제표에 포함되는 항목들을 각각의 영업활동이 이뤄지는 주된 경제 환경에서의 통화("기능통화")를 적용하여 측정하고 있습니다. 지배기업의 기능통화는 대한민국 원화이며, 연결재무제표는 대한민국 원화로 표시되어 있습니다.

### (2) 외화거래와 보고기간말의 환산

외화거래는 거래일의 환율 또는 재측정되는 항목인 경우 평가일의 환율을 적용한 기능통화로 인식됩니다. 외화거래의 결제나 화폐성 외화 자산·부채의 환산에서 발생하는 외환차이는 당기손익으로 인식됩니다. 다만, 보고기업의 해외사업장에 대한 순투자의 일부인 화폐성 항목에서 생기는 손익은 기타포괄손익으로 인식합니다. 비화폐성 금융자산·부채로부터 발생하는 외환차이는 공정가치 변동손익의 일부로 보아 당기손익-공정가치 측정 지분상품으로부터 발생하는 외환차이는 당기손익으로, 기타포괄손익-공정가치 측정 지분상품의 외환차이는 기타포괄손익에 포함하여 인식됩니다.

## 2.5 금융자산

### (1) 분류

연결회사는 다음의 측정 범주로 금융자산을 분류합니다.

- 당기손익-공정가치 측정 금융자산
- 기타포괄손익-공정가치 측정 금융자산
- 상각후원가 측정 금융자산

금융자산은 금융자산의 관리를 위한 사업모형과 금융자산의 계약상 현금흐름 특성에 근거하여 분류합니다.

공정가치로 측정하는 금융자산의 손익은 당기손익 또는 기타포괄손익으로 인식합니다. 채무상품에 대한 투자는 해당 자산을 보유하는 사업모형에 따라 그 평가손익을 당기손익 또는 기타포괄손익으로 인식합니다. 연결회사는 금융자산을 관리하는 사업모형을 변경하는 경우에만 채무상품을 재분류합니다.

단기매매항목이 아닌 지분상품에 대한 투자는 최초 인식시점에 후속적인 공정가치 변동을 기타포괄손익으로 표시할 것을 지정하는 취소불가능한 선택을 할 수 있습니다. 지정되지 않은 지분상품에 대한 투자의 공정가치 변동은 당기손익으로 인식합니다.

### (2) 측정

연결회사는 최초 인식시점에 금융자산을 공정가치로 측정하며, 당기손익-공정가치 측정 금융자산이 아닌 경우에 해당 금융자산의 취득과 직접 관련되는 거래원가는 공정가치에 가산합니다. 당기손익-공정가치 측정 금융자산의 거래원가는 당기손익으로 비용처리합니다.

내재파생상품을 포함하는 복합계약은 계약상 현금흐름이 원금과 이자로만 구성되어 있는지

를 결정할 때 해당 복합계약 전체를 고려합니다.

① 채무상품

금융자산의 후속적인 측정은 금융자산의 계약상 현금흐름 특성과 그 금융자산을 관리하는 사업모형에 근거합니다. 연결회사는 채무상품을 다음의 세 범주로 분류합니다.

(가) 상각후원가

계약상 현금흐름을 수취하기 위해 보유하는 것이 목적인 사업모형 하에서 금융자산을 보유하고, 계약상 현금흐름이 원리금만으로 구성되어 있는 자산은 상각후원가로 측정합니다. 상각후원가로 측정하는 금융자산으로서 위험회피관계의 적용 대상이 아닌 금융자산의 손익은 해당 금융자산을 제거하거나 손상할 때 당기손익으로 인식합니다. 유효이자율법에 따라 인식하는 금융자산의 이자수익은 '금융수익'에 포함됩니다.

(나) 기타포괄손익-공정가치 측정 금융자산

계약상 현금흐름의 수취와 금융자산의 매도 둘 다를 통해 목적을 이루는 사업모형 하에서 금융자산을 보유하고, 계약상 현금흐름이 원리금만으로 구성되어 있는 금융자산은 기타포괄손익-공정가치로 측정합니다. 손상차손(환입)과 이자수익 및 외환손익을 제외하고는, 공정가치로 측정하는 금융자산의 평가손익은 기타포괄손익으로 인식합니다. 금융자산을 제거할 때에는 인식한 기타포괄손익누계액을 자본에서 당기손익으로 재분류합니다. 유효이자율법에 따라 인식하는 금융자산의 이자수익은 '금융수익'에 포함됩니다. 외환손익은 '기타수익' 또는 '기타비용'으로 표시하고 손상차손은 '기타비용'으로 표시합니다.

(다) 당기손익-공정가치측정 금융자산

상각후원가 측정이나 기타포괄손익-공정가치 측정 금융자산이 아닌 채무상품은 당기손익-공정가치로 측정됩니다. 위험회피관계가 적용되지 않는 당기손익-공정가치 측정 채무상품의 손익은 당기손익으로 인식하고 발생한 기간에 '기타수익' 또는 '기타비용'으로 표시합니다.

## ② 지분상품

연결회사는 모든 지분상품에 대한 투자를 후속적으로 공정가치로 측정합니다. 공정가치 변동을 기타포괄손익으로 표시할 것을 선택한 장기적 투자목적 또는 전략적 투자목적의 지분상품에 대해 기타포괄손익으로 인식한 금액은 해당 지분상품을 제거할때에도 당기손익으로 재분류하지 않습니다. 이러한 지분상품에 대한 배당수익은 연결회사가 배당을 받을 권리가 확정된 때 '기타수익'으로 당기손익으로 인식합니다.

당기손익-공정가치로 측정하는 금융자산의 공정가치 변동은 손익계산서에 '기타수익' 또는 '기타비용'으로 표시합니다. 기타포괄손익-공정가치로 측정하는 지분상품에 대한 손상차손(환입)은 별도로 구분하여 인식하지 않습니다.

## (3) 손상

연결회사는 미래전망정보에 근거하여 상각후원가로 측정하거나 기타포괄손익-공정가치로 측정하는 채무상품에 대한 기대신용손실을 평가합니다. 손상 방식은 신용위험의 유의적인 증가 여부에 따라 결정됩니다. 단, 매출채권에 대해 연결회사는 채권의 최초 인식시점부터 전 채기간 기대신용손실을 인식하는 간편법을 적용합니다.

## (4) 인식과 제거

금융자산의 정형화된 매입 또는 매도는 매매일에 인식하거나 제거합니다. 금융자산은 현금 흐름에 대한 계약상 권리가 소멸하거나 금융자산을 양도하고 소유에 따른 위험과 보상의 대부분을 이전한 경우에 제거됩니다.

## (5) 금융상품의 상계

금융자산과 부채는 인식한 자산과 부채에 대해 법적으로 집행가능한 상계권리를 현재 보유하고 있고, 순액으로 결제하거나 자산을 실현하는 동시에 부채를 결제할 의도를 가지고 있을 때 상계하여 재무상태표에 순액으로 표시합니다. 법적으로 집행가능한 상계권리는 미래사건에 좌우되지 않으며, 정상적인 사업과정의 경우와 채무불이행의 경우 및 지급불능이나 파산의 경우에도 집행가능한 것을 의미합니다.

## 2.6 매출채권

매출채권은 공정가치로 인식할 때에 유의적인 금융요소를 포함하지 않는 경우에는 무조건적인 대가의 금액으로 최초 인식합니다. 매출채권은 후속적으로 유효이자율법을 적용한 상각후원가에 손실충당금을 차감하여 측정됩니다.

## 2.7 재고자산

재고자산은 원가와 순실현가능가치 중 작은 금액으로 표시되고, 재고자산의 원가는 총평균법에 따라 결정됩니다(단, 미착품은 개별법).

## 2.8 유형자산

유형자산은 원가에서 감가상각누계액과 손상차손누계액을 차감하여 표시됩니다. 역사적원가는 자산의 취득에 직접적으로 관련된 지출을 포함합니다.

토지를 제외한 자산은 취득원가에서 잔존가치를 제외하고, 다음의 추정 경제적 내용연수에 걸쳐 정액법으로 상각됩니다.

과 목	추정 내용연수
건물	40년
건축물	20년
기계장치	10년
차량운반구	4 ~ 5년
공구와기구	4년
비품	4 ~ 20년

유형자산의 감가상각방법과 잔존가치 및 경제적 내용연수는 매 회계연도 말에 재검토되고 필요한 경우 추정의 변경으로 회계처리 됩니다.



## 2.9 정부보조금

정부보조금은 보조금의 수취와 정부보조금에 부가된 조건의 준수에 대한 합리적인 확신이 있을 때 공정가치로 인식됩니다. 자산관련 보조금은 자산의 장부금액을 계산할 때 차감하여 표시되며, 수익관련 보조금은 이연하여 정부보조금의 교부 목적과 관련된 비용에서 차감하여 표시됩니다.

## 2.10 무형자산

영업권을 제외한 무형자산은 역사적 원가로 최초 인식되고, 원가에서 상각누계액과 손상차손누계액을 차감한 금액으로 표시됩니다.

회원권은 이용 가능 기간에 대하여 예측가능한 제한이 없으므로 내용연수가 한정되지 않아 상각되지 않습니다. 한정된 내용연수를 가지는 다음의 무형자산은 추정내용연수 동안 정액법으로 상각됩니다.

과 목	추정 내용연수
산업재산권	5 ~ 10년

## 2.11 비금융자산의 손상

내용연수가 비한정인 무형자산에 대하여는 매년, 상각대상 자산에 대하여는 자산손상을 시사하는 징후가 있을 때 손상검사를 수행하고 있습니다. 손상차손은 회수가능액(사용가치 또는 처분부대원가를 차감한 공정가치 중 높은 금액)을 초과하는 장부금액만큼 인식되고 비금융자산에 대한 손상차손은 매 보고기간말에 환입가능성이 검토됩니다.

## 2.12 매입채무와 기타채무

매입채무와 기타 채무는 연결회사가 보고기간말 전에 재화나 용역을 제공받았으나 지급되지 않은 부채입니다. 매입채무와 기타 채무는 지급기일이 보고기간 후 12개월후가 아니라면 유동부채로 표시되었습니다. 해당 채무들은 최초에 공정가치로 인식되고 후속적으로 유효이자율법을 적용한 상각후원가로 측정됩니다.

## 2.13 금융부채

### (1) 분류 및 측정

당기손익-공정가치 측정 금융부채, 금융보증계약, 금융자산의 양도가 제거조건을 충족하지 못하는 경우에 발생하는 금융부채를 제외한 모든 비파생금융부채는 상각후원가로 측정하는 금융부채로 분류되고 있으며, 재무상태표 상 '매입채무', '차입금' 및 '기타금융부채' 등으로 표시됩니다.

### (2) 제거

금융부채는 계약상 의무가 이행, 취소 또는 만료되어 소멸되거나 기존 금융부채의 조건이 실질적으로 변경된 경우에 재무상태표에서 제거됩니다. 소멸하거나 제3자에게 양도한 금융부채의 장부금액과 지급한 대가(양도한 비현금자산이나 부담한 부채를 포함)의 차액은 당기손익으로 인식합니다.

## 2.14 충당부채

과거사건의 결과로 현재의 법적의무나 의제의무가 존재하고, 그 의무를 이행하기 위한 자원의 유출가능성이 높으며, 당해 금액의 신뢰성 있는 추정이 가능한 경우 충당부채를 인식하고 있습니다. 충당부채는 의무를 이행하기 위하여 예상되는 지출액의 현재가치로 측정되며, 시간경과로 인한 충당부채의 증가는 이자비용으로 인식됩니다.

## 2.15 당기법인세 및 이연법인세

법인세비용은 당기법인세와 이연법인세로 구성됩니다. 법인세는 기타포괄손익이나 자본에 직접 인식된 항목과 관련된 금액은 해당 항목에서 직접 인식하며, 이를 제외하고는 당기손익으로 인식됩니다.

당기법인세비용은 보고기간말 현재 제정되었거나 실질적으로 제정된 세법에 근거하여 측정합니다. 경영진은 적용 가능한 세법 규정이 해석에 따라 달라질 수 있는 상황에 대하여 연결회사가 세무신고 시 적용한 세무정책에 대하여 주기적으로 평가하고 있으며, 세무당국이 불확실한 법인세 처리를 수용할 가능성이 높은지 고려합니다. 연결회사는 법인세 측정 시 가장 가능성이 높은 금액 또는 기댓값 중 불확실성의 해소를 더 잘 예측할 것으로 예상되는 방법을 사용하여 불확실성의 영향을 반영합니다.

이연법인세는 자산과 부채의 장부금액과 세무기준액의 차이로 발생하는 일시적 차이에 대하여 장부금액을 회수하거나 결제할 때의 예상 법인세효과로 인식됩니다. 다만, 사업결합 이외의 거래에서 자산·부채를 최초로 인식할 때 발생하는 이연법인세자산과 부채는 그 거래가 회계이익이나 과세소득에 영향을 미치지 않는다면 인식되지 않습니다.

이연법인세자산은 차감할 일시적차이가 사용될 수 있는 미래 과세소득의 발생가능성이 높은 경우에 인식됩니다.

종속기업, 관계기업 및 공동기업 투자지분과 관련된 가산할 일시적차이에 대해 소멸시점을 통제할 수 있고 예측가능한 미래에 일시적차이가 소멸하지 않을 가능성이 높은 경우를 제외하고 이연법인세부채를 인식하고 있습니다. 또한 이러한 자산으로부터 발생하는 차감할 일시적차이에 대하여 일시적차이가 예측가능한 미래에 소멸할 가능성이 높고 일시적차이가 사용될 수 있는 과세소득이 발생할 가능성이 높은 경우에만 이연법인세자산을 인식하고 있습니다.

이연법인세 자산과 부채는 법적으로 당기법인세자산과 당기법인세부채를 상계할 수 있는 권리를 연결회사가 보유하고 있고, 이연법인세 자산과 부채가 동일한 과세당국에 의해서 부과되는 법인세와 관련된 경우에 상계합니다. 당기법인세 자산과 부채는 법적으로 상계할 수 있는 권리를 연결회사가 보유하고 있고, 순액으로 결제할 의도가 있거나 자산을 실현하는 동시에 부채를 결제하려는 의도가 있는 경우에 상계합니다.

## 2.16 종업원급여

### (1) 퇴직급여

연결회사의 퇴직연금제도는 확정기여제도와 확정급여제도로 구분됩니다.

확정기여제도는 연결회사가 고정된 금액의 기여금을 별도 기금에 지급하는 퇴직연금제도이며, 기여금은 종업원이 근무 용역을 제공하였을 때 비용으로 인식됩니다.

확정급여제도는 확정기여제도를 제외한 모든 퇴직연금제도입니다. 일반적으로 확정급여제도는 연령, 근속연수나 급여수준 등의 요소에 의하여 종업원이 퇴직할 때 지급받을 퇴직연금 급여의 금액이 확정됩니다. 확정급여제도와 관련하여 재무상태표에 계상된 부채는 보고기간 말 현재 확정급여채무의 현재가치에서 사외적립자산의 공정가치를 차감한 금액입니다. 확정급여채무는 매년 독립된 보험계리인에 의해 예측단위적립방식에 따라 산정되며, 확정급여채무의 현재가치는 그 지급시점과 만기가 유사한 우량회사채의 이자율로 기대미래현금유출액을 할인하여 산정됩니다. 한편, 순확정급여부채와 관련한 재측정요소는 기타포괄손익으로 인식됩니다.

제도개정, 축소 또는 정산이 발생하는 경우에는 과거근무원가 또는 정산으로 인한 손익은 당기손익으로 인식됩니다.

## 2.17 리스

연결회사는 사무실, 자동차 등을 리스하고 있습니다. 리스계약은 일반적으로 1~4년의 고정기간으로 체결되지만 연장선택권이 있을 수 있습니다.

계약에는 리스요소와 비리스요소가 모두 포함될 수 있습니다. 연결회사는 상대적 개별 가격에 기초하여 계약 대가를 리스요소와 비리스요소에 배분하였습니다.

리스조건은 개별적으로 협상되며 다양한 계약조건을 포함합니다. 리스계약에 따라 부과되는 다른 제약은 없지만 리스자산을 차입금의 담보로 제공할 수는 없습니다.

연결회사는 계약이 집행가능한 기간 내에서 해지불능기간에 리스이용자가 연장선택권을 행사할 것이 상당히 확실한 경우의 그 대상기간과 종료선택권을 행사하지 않을 것이 상당히 확실한 경우의 그 대상기간을 포함하여 리스기간을 산정합니다. 연결회사는 리스이용자와 리스제공자가 각각 다른 당사자의 동의 없이 종료할 수 있는 권리가 있는 경우 계약을 종료할 때 부담할 경제적 불이익을 고려하여 집행가능한 기간을 산정합니다.

리스에서 생기는 자산과 부채는 최초에 현재가치기준으로 측정합니다. 리스부채는 다음 리스료의 순현재가치를 포함합니다.

- 받을 리스 인센티브를 차감한 고정리스료(실질적인 고정리스료 포함)
- 개시일 현재 지수나 요율을 사용하여 최초 측정할, 지수나 요율(이율)에 따라 달라지는 변동 리스료
- 잔존가치보증에 따라 연결회사(리스이용자)가 지급할 것으로 예상되는 금액
- 연결회사(리스이용자)가 매수선택권을 행사할 것이 상당히 확실한 경우에 그 매수선택권의 행사가격
- 리스기간이 연결회사(리스이용자)의 종료선택권 행사를 반영하는 경우에 그 리스를 종료하기 위하여 부담하는 금액

리스의 내재이자율을 쉽게 산정할 수 있는 경우 그 이자율로 리스료를 할인합니다. 내재이자율을 쉽게 산정할 수 없는 경우에는 리스이용자가 비슷한 경제적 환경에서 비슷한 기간에 걸쳐 비슷한 담보로 사용권자산과 가치가 비슷한 자산을 획득하는 데 필요한 자금을 차입한다면 지급해야 할 이자율인 리스이용자의 증분차입이자율을 사용합니다.

연결회사는 증분차입이자율을 다음과 같이 산정합니다.

- 가능하다면 개별 리스이용자가 받은 최근 제3자 금융 이자율에 제3자 금융을 받은 이후 채무상태의 변경을 반영
- 국가, 통화, 담보, 보증과 같은 리스에 특정한 조정을 반영

개별 리스이용자가 리스와 비슷한 지급일정을 가진 분할상환 차입금 이자율을 쉽게 관측(최근의 금융 또는 시장 자료를 통해)할 수 있는 경우, 연결회사는 증분차입이자율을 산정할 때 그 이자율을 시작점으로 사용합니다.

각 리스료는 리스부채의 상환과 금융원가로 배분합니다. 금융원가는 각 기간의 리스부채 잔액에 대하여 일정한 기간 이자율이 산출되도록 계산된 금액을 리스기간에 걸쳐 당기손익으로 인식합니다.

사용권자산은 다음 항목들로 구성된 원가로 측정합니다.

- 리스부채의 최초 측정금액
- 받은 리스 인센티브를 차감한 리스개시일이나 그 전에 지급한 리스료
- 리스이용자가 부담하는 리스개설직접원가
- 복구원가의 추정치

사용권자산은 리스개시일부터 사용권자산의 내용연수 종료일과 리스기간 종료일 중 이른 날까지의 기간동안 감가상각합니다. 연결회사가 매수선택권을 행사할 것이 상당히 확실한(reasonably certain) 경우 사용권자산은 기초자산의 내용연수에 걸쳐 감가상각합니다.

장비 및 차량운반구의 단기리스와 모든 소액자산 리스와 관련된 리스료는 정액 기준에 따라 당기손익으로 인식합니다. 단기리스는 매수선택권 없이 리스기간이 12개월 이하인 리스이며, 소액리스자산은 IT기기와 소액의 사무실 가구로 구성되어 있습니다.

## 2.18 수익인식

연결회사는 의약품과 의약부외품을 생산하여 판매하고 있습니다. 재화의 판매에 따른 수익은 재화가 구매자에게 인도되는 시점에 인식하고 있습니다. 연결회사는 거래처에 대해 수금액에 일정율의 결제할인을 적용하고 있습니다. 이 매출로부터의 수익은 계약에 따른 가격에서 예상되는 결제할인을 차감한 금액으로 인식합니다. 축적된 경험에 기초하여 할인금액을 예측하고 수익은 유의적으로 되돌려지지 않을 가능성이 매우 높은 정도까지 인식합니다. 보고기간말까지 이루어진 매출과 관련하여 고객에게 지급될 예상 결제할인은 계약부채로 인식합니다. 연결회사는 고객에게 환불할 것으로 예상되는 총액을 환불부채로 인식하고 수익을 조정하고 있습니다.

## 2.19 영업부문

### (1) 영업부문별 정보

전략적 의사결정을 수립하는 경영진이 연결회사의 영업부문을 결정하고 있습니다. 연결회사의 경영진은 회사가 단 하나의 보고부문을 가진 것으로 판단하고 있습니다.

### (2) 수익 정보

당기와 전기 중 연결회사의 주요 수익의 내역은 다음과 같습니다.

(단위 : 천원)

구 분	당기	전기
제품매출액	46,752,088	45,214,086
상품매출액	7,914,287	8,438,723
합 계	54,666,375	53,652,809

## 2.20 재무제표 승인

연결회사의 연결재무제표는 2022년 2월 24일자로 이사회에서 승인되었으며, 정기주주총회에서 수정승인 될 수 있습니다.

### 3. 중요한 회계추정 및 가정

재무제표 작성에는 미래에 대한 가정 및 추정이 요구되며 경영진은 연결회사의 회계정책을 적용하기 위해 판단이 요구됩니다. 추정 및 가정은 지속적으로 평가되며, 과거 경험과 현재의 상황에 비추어 합리적으로 예측가능한 미래의 사건을 고려하여 이루어집니다. 회계추정의 결과가 실제 결과와 동일한 경우는 드물 것이므로 중요한 조정을 유발할 수 있는 유의적인 위험을 내포하고 있습니다.

다음 회계연도에 자산 및 부채 장부금액의 조정에 영향을 미칠 수 있는 경영진 판단과 유의적 위험에 대한 추정 및 가정은 다음과 같습니다. 일부 항목에 대한 유의적인 판단 및 추정에 대한 추가적인 정보는 개별 주석에 포함되어 있습니다.

COVID-19의 확산은 국내외 경제에 중대한 영향을 미치고 있습니다. 이는 생산성 저하와 매출의 감소나 지연, 기존 채권의 회수 등에 부정적인 영향을 미칠 수 있으며 이로 인해 연결회사의 재무상태와 재무성과에도 부정적인 영향이 발생할 수 있습니다.

연결재무제표 작성시 사용된 중요한 회계추정 및 가정은 COVID-19에 따른 불확실성의 변동에 따라 조정될 수 있으며, COVID-19로 인하여 연결회사의 사업, 재무상태 및 경영성과 등에 미칠 궁극적인 영향은 현재 예측할 수 없습니다.

#### (1) 법인세

연결회사의 과세소득에 대한 법인세는 다양한 국가의 세법 및 과세당국의 결정을 적용하여 산정되므로 최종 세효과를 산정하는 데에는 불확실성이 존재합니다(주석 22 참조).

#### (2) 금융상품의 공정가치

활성시장에서 거래되지 않는 금융상품의 공정가치는 원칙적으로 평가기법을 사용하여 결정됩니다. 연결회사는 보고기간말 현재 중요한 시장상황에 기초하여 다양한 평가기법의 선택 및 가정에 대한 판단을 하고 있습니다(주석 5 참조).



### (3) 순확정급여부채

순확정급여부채의 현재가치는 보험수리적방식에 의해 결정되는 다양한 요소들 특히 할인율의 변동에 영향을 받습니다(주석 21 참조).

### (4) 수익인식

연결회사는 고객에게 제품 판매 후 고객이 반품할 것으로 예상되는 제품에 대하여 환불부채와 회수할 재화에 대한 권리를 인식하고 있습니다. 판매시점에 포트폴리오 수준에서 누적된 경험에 기초하여 기댓값 방법으로 반품율을 예측하고 있으며, 연결회사의 수익은 예측된 반품율의 변동에 영향을 받습니다.

연결회사는 회수금액에 기초하여 소급되는 결제할인 조건으로 제품을 판매하고 있으며, 계약에 따른 대가에서 예상되는 결제할인을 차감한 금액으로 수익을 인식하고 있습니다. 축적된 경험에 기초하여 기댓값 방법에 기초하여 할인액을 예측하고 있으며, 연결회사의 수익은 추정된 할인액에 영향을 받습니다.

### (5) 리스

리스기간을 산정할 때에 경영진은 연장선택권을 행사하거나 종료선택권을 행사하지 않을 경제적 유인이 생기게 하는 관련되는 사실 및 상황을 모두 고려합니다. 연장선택권의 대상 기간(또는 종료선택권의 대상 기간)은 리스이용자가 연장선택권을 행사할 것(또는 행사하지 않을 것)이 상당히 확실한 경우에만 리스기간에 포함됩니다.

선택권이 실제로 행사되거나(행사되지 않거나) 연결회사가 선택권을 행사할(행사하지 않을) 의무를 부담하게 되는 경우에 리스기간을 다시 평가합니다. 리스이용자가 통제할수 있는 범위에 있고 리스기간을 산정할 때에 영향을 미치는 유의적인 사건이 일어나거나 상황에 유의적인 변화가 있을 때에만 연결회사는 연장선택권을 행사할 것(또는 행사하지 않을 것)이 상당히 확실한지의 판단을 변경합니다.

## 4. 재무위험관리

### 4.1 재무위험관리요소

연결회사는 여러 활동으로 인하여 시장위험(환위험 및 가격위험), 신용위험 및 유동성위험과 같은 다양한 재무위험에 노출되어 있습니다. 연결회사의 전반적인 위험관리정책은 금융시장의 예측불가능성에 초점을 맞추고 있으며 재무성과에 잠재적으로 불리할 수 있는 효과를 최소화하는데 중점을 두고 있습니다.

위험관리는 이사회에서 승인한 정책에 따라 이루어지고 있습니다. 이사회는 외환위험, 가격위험, 신용위험 등 전반적인 위험관리에 대한 문서화된 정책을 검토, 승인합니다.

#### 4.1.1 시장위험

##### (1) 외환위험

연결회사의 외환위험은 주로 인식된 자산과 부채의 환율변동과 관련하여 발생하고 있습니다. 외환위험은 미래예상거래 및 인식된 자산·부채가 기능통화 외의 통화로 표시될 때 발생하고 있습니다.

보고기간말 현재 다른 모든 변수가 일정하고 각 외화에 대한 원화의 환율 10% 변동시 연결회사의 세후이익 및 자본에 미치는 영향은 다음과 같습니다.

(단위 : 천원)

구 분		세후 이익에 대한 영향		자본에 대한 영향	
		당기	전기	당기	전기
원/미국달러	상승시	111,619	104,174	111,619	104,174
	하락시	(111,619)	(104,174)	(111,619)	(104,174)

## (2) 가격위험

연결회사는 재무상태표상 기타포괄손익-공정가치 금융자산으로 분류되는 연결회사 보유 지분증권의 가격위험에 노출돼 있습니다. 연결회사는 지분증권에 대한 투자로 인한 가격위험을 관리하기 위해 포트폴리오를 분산투자하고 있으며 포트폴리오의 분산투자는 연결회사가 정한 한도에 따라 이루어집니다.

연결회사가 보유하고 있는 상장주식은 공개시장에서 거래되고 있으며, KOSPI 주가지수에 속해 있습니다.

보고기간말 현재 다른 모든 변수가 일정하고 주가지수의 5% 변동 시 연결회사의 자본에 미치는 영향은 아래 표와 같습니다.

지수		자본에 대한 영향	
		당기	전기
KOSPI	상승시	403,320	256,996
	하락시	(403,320)	(256,996)

보고기간말 현재 공정가치로 평가하는 당기손익-공정가치 금융자산은 18,811,098천원(전기말: 11,186,630천원)이며, 다른 변수가 일정하다면 해당 금융자산의 가격이 5% 증가 및 감소할 경우, 손익에 미치는 영향은 733,633천원(전기: 436,279천원)입니다.

## 4.1.2 신용위험

### (1) 위험관리

신용위험은 도소매 거래처에 대한 신용거래 및 채권 뿐 아니라 현금성자산, 채무상품의 계약 현금흐름, 예치금 등에서도 발생합니다. 도매거래처의 경우 독립적으로 신용평가를 받는다면 평가된 신용등급이 사용되며, 독립적인 신용 등급이 없는 경우에는 고객의 재무상태, 과거경험 등 기타 요소들을 고려하여 신용위험을 평가하게 됩니다. 개별적인 위험한도는 이사회가 정한 한도에 따라 내부 또는 외부적으로 결정된 신용등급을 바탕으로 결정됩니다. 신용한도의 사용여부는 정기적으로 검토되고 있습니다. 소매거래처에 대한 매출채권은 현금 또는 신용카드지불로 회수됩니다.

당기 중 신용한도를 초과한 건은 없었으며 경영진은 상기 거래처로부터 의무불이행으로 인한 손실을 예상하고 있지 않습니다.

### (2) 금융자산의 손상

연결회사는 기대신용손실 모형이 적용되는 다음의 금융자산을 보유하고 있습니다.

- 재화의 제공에 따른 매출채권
- 상각후원가로 측정하는 기타금융자산

현금성자산도 손상 규정의 적용대상에 포함되나 식별된 기대신용손실은 유의적이지 않습니다.

#### (가) 매출채권

연결회사는 매출채권에 대해 전체 기간 기대신용손실을 손실충당금으로 인식하는 간편법을 적용합니다.

기대신용손실을 측정하기 위해 매출채권은 신용위험 특성과 연체일을 기준으로 구분하였습니다. 기대신용손실율은 매출과 관련된 지불정보와 관련 확인된 신용손실정보를 근거로 산출하였습니다.

기초와 기말의 매출채권에 대한 손실충당금은 다음과 같습니다.

(단위 : 천원)

구 분	정상	3개월 초과 연체	6개월 초과 연체	1년 초과 연체	합계
당기말					
장부금액	18,146,560	39,420	19,566	178,934	18,384,480
손실충당금	165,933	394	978	177,705	345,010
전기말					
장부금액	15,398,237	126,143	36,272	185,493	15,746,145
손실충당금	141,991	1,261	1,814	183,204	328,270

당기와 전기 중 매출채권의 손실충당금 변동내역은 다음과 같습니다.

(단위: 천원)

구 분	당기	전기
기초금액	328,270	381,074
당기손익으로 인식된 손실충당금의 증가	16,740	-
환입된 미사용 금액	-	(52,799)
회수가 불가능하여 당기중 제각된 금액	-	(5)
보고기간 말 금액	345,010	328,270

### (나) 상각후원가 측정 기타 금융자산

상각후원가로 측정하는 기타 금융자산에는 국공채, 회사채, 기타금융자산 등이 포함됩니다.

상각후원가로 측정하는 기타금융자산은 모두 신용위험이 낮은것으로 판단되며, 따라서 손실충당금은 12개월 기대신용손실로 인식하였습니다.

### (3) 대손상각비

당기와 전기중 손익으로 인식한 대손상각비는 매출채권의 손상과 관련하여 인식되었습니다.

(4) 당기손익-공정가치 측정 금융자산

연결회사는 당기손익-공정가치 측정 금융자산에 대한 신용위험에도 노출되어 있습니다. 당기 현재 연결회사의 관련 최대노출금액은 해당 장부금액입니다.

4.1.3 유동성 위험

연결회사는 미사용 차입금한도를 적정수준으로 유지하고 영업 자금수요를 충족시킬 수 있도록 유동성에 대한 예측을 항시 모니터링하여 차입금 한도나 약정을 위반하는 일이 없도록 하고 있습니다. 유동성에 대한 예측 시에는 연결회사의 자금조달 계획, 약정 준수, 연결회사 내부의 목표채무비율 및 통화에 대한 제한과 같은 외부 법규나 법률 요구사항이 있는 경우 그러한 요구사항을 고려하고 있습니다.

연결회사의 유동성위험 분석내역은 다음과 같습니다.

(단위 : 천원)

당기말	3개월 미만	3개월~ 1년 이하	1년~ 2년 이하	2년초과	합계
매입채무	3,772,313	-	-	-	3,772,313
기타금융부채	1,037,082	33,000	-	-	1,070,082
차입금	2,408,269	-	-	-	<b>2,408,269</b>
리스부채	453,403	1,302,681	1,566,642	4,092	3,326,818
합계	7,671,067	1,335,681	1,566,642	4,092	10,577,482

전기말	3개월 미만	3개월~ 1년 이하	1년~ 2년 이하	2년초과	합계
매입채무	2,562,143	-	-	-	2,562,143
기타금융부채	1,002,208	38,000	-	-	1,040,208
차입금	8,615	26,325	2,408,436	-	2,443,376
리스부채	467,003	1,350,855	1,630,029	1,551,495	4,999,382
합계	4,039,969	1,415,180	4,038,465	1,551,495	11,045,109

상기 금융부채의 잔존만기별 현금흐름은 할인되지 아니한 명목금액으로서 이자의 현금흐름을 포함하고 있습니다.

## 4.2. 자본위험관리

연결회사의 자본관리 목적은 계속기업으로서 주주 및 이해당사자들에게 이익을 지속적으로 제공할 수 있는 능력을 보호하고 자본비용을 절감하기 위해 최적의 자본구조를 유지하는 것입니다.

연결회사는 자본조달비율에 기초하여 자본을 관리하고 있습니다. 자본조달비율은 순부채를 총자본으로 나누어 산출하고 있습니다. 순부채는 총차입금(연결채무상태표의장단기차입금 포함)에서 현금및현금성자산을 차감한 금액이며 총자본은 연결채무상태표의 "자본"에 순부채를 가산한 금액입니다.

(단위 : 천원)

구 분	당기말	전기말
총차입금	2,407,000	2,407,000
차감: 현금및현금성자산	7,984,317	18,395,727
순부채	(5,577,317)	(15,988,727)
자본총계	172,024,310	166,286,790
총자본	166,446,993	150,298,063
자본조달비율(*)	-	-

(\*) 순부채가 음수이므로 자본조달비율을 산정하지 아니하였습니다.

## 5. 금융상품 공정가치

### 5.1 금융상품 종류별 공정가치

금융상품의 종류별 장부금액 및 공정가치는 다음과 같습니다.

(단위 : 천원)

구분	당기말		전기말	
	장부금액	공정가치	장부금액	공정가치
<b>금융자산 (*1)</b>				
현금및현금성자산	7,984,317	<b>7,984,317</b>	18,395,727	18,395,727
단기투자예치금	45,100,000	45,100,000	29,570,000	29,570,000
장기투자예치금	8,962,000	8,962,000	202,000	202,000
매출채권	18,039,470	18,039,470	15,417,877	15,417,877
기타금융자산 (*2)	16,586,817	16,826,847	28,373,813	29,055,118
당기손익-공정가치 측정 금융자산	18,811,098	18,811,098	11,186,630	11,186,630
기타포괄손익-공정가치 측정 금융자산	10,346,144	10,346,144	6,594,229	6,594,229
합계	125,829,846	126,069,876	109,740,276	110,421,581
<b>금융부채 (*1)</b>				
매입채무	3,772,313	3,772,313	2,562,143	2,562,143
기타금융부채	1,070,082	1,070,082	1,040,208	1,040,208
차입금	2,407,000	2,407,000	2,407,000	2,407,000
리스부채	3,217,622	3,217,622	4,798,770	4,798,770
합계	10,467,017	10,467,017	10,808,121	10,808,121

(\*1) 시장가격이 없는 매출채권 및 매입채무 등의 금융상품 및 금융부채의 공정가치는 각각의 금융상품 및 금융부채의 장부가액과 유사합니다.

(\*2) 연결회사의 채무증권은 유효이자율법을 적용하여 상각후원가로 측정됩니다.



## 5.2. 공정가치 서열체계

공정가치로 측정되는 금융상품은 공정가치 서열체계에 따라 구분되며 정의된 수준들은 다음과 같습니다.

- 측정일에 동일한 자산이나 부채에 대해 접근할 수 있는 활성시장의 (조정하지 않은) 공시가격 (수준 1)
- 수준 1의 공시가격 외에 자산이나 부채에 대해 직접적으로나 간접적으로 관측할 수 있는 투입 변수 (수준 2)
- 자산이나 부채에 대한 관측할 수 없는 투입변수 (수준 3)

공정가치로 측정되는 금융상품의 공정가치 서열체계 구분은 다음과 같습니다.

(단위 : 천원)

구분	당기말			
	수준 1	수준 2	수준 3	합계
당기손익-공정가치 측정 금융자산				
수익증권	-	3,857,958	-	3,857,958
신종자본증권	-	14,953,140	-	14,953,140
기타포괄손익-공정가치 측정 금융자산				
상장 지분증권	10,346,144	-	-	10,346,144

구분	전기말			
	수준 1	수준 2	수준 3	합계
당기손익-공정가치 측정 금융자산				
수익증권	-	3,020,850	-	3,020,850
주가연계파생결합사채	-	-	2,024,600	2,024,600
신종자본증권	-	6,141,180	-	6,141,180
기타포괄손익-공정가치 측정 금융자산				
상장 지분증권	6,594,229	-	-	6,594,229

### 5.3. 가치평가기법 및 투입변수

연결회사는 공정가치 서열체계에서 수준 2와 수준 3으로 분류되는 공정가치측정치에 대해 다음의 가치평가기법과 투입변수를 사용하고 있습니다.

(단위 : 천원)

구분	당기말		
	공정가치	가치평가기법	투입변수
수익증권	3,857,958	현재가치기법	위험조정할인율
신증자본증권	14,953,140	현재가치기법	위험조정할인율

구분	전기말		
	공정가치	가치평가기법	투입변수
수익증권	3,020,850	현재가치기법	위험조정할인율
주가연계파생결합사채	2,024,600	현재가치기법	위험조정할인율등
신증자본증권	6,141,180	현재가치기법	위험조정할인율

## 6. 범주별 금융상품

### 6.1 금융상품 범주별 장부금액

(단위 : 천원)

재무상태표 상 자산	당기말	전기말
당기손익-공정가치 측정 금융자산	18,811,098	11,186,630
기타포괄손익-공정가치 측정 금융자산	10,346,144	6,594,229
상각후원가 측정 금융자산		
매출채권	18,039,470	15,417,877
현금및현금성자산	<b>7,984,317</b>	18,395,727
투자예치금	54,062,000	29,772,000
기타금융자산	16,586,817	28,373,813
합계	<b>125,829,846</b>	109,740,276

재무상태표 상 부채	당기말	전기말
상각후원가 측정 금융부채		
매입채무	3,772,313	2,562,143
차입금	2,407,000	2,407,000
기타금융부채	1,070,082	1,040,208
합계	7,249,395	6,009,351

## 6.2 금융상품 범주별 순손익

(단위 : 천원)

구분	당기	전기
당기손익-공정가치 측정 금융자산		
이자수익	560,761	543,213
평가손익 및 처분손익	(308,518)	(216,517)
기타포괄손익-공정가치 측정 금융자산		
배당금수익	307,092	296,233
기타포괄손익	4,121,951	573,789
상각후원가 측정 금융자산		
이자수익	942,050	1,391,115
환손익	111,900	(147,118)
상각후원가 측정 금융부채		
이자비용	(28,647)	(40,201)
합계	5,706,589	2,400,514

## 7. 현금 및 현금성자산

연결회사의 당기말 및 전기말 현재 현금및현금성자산의 구성 내역은 다음과 같습니다.

(단위: 천원)

구 분	당기말	전기말
현금	3,838	4,370
보통예금 등	440,182	3,314,460
MMDA	908,336	2,706,902
환매조건부채권	6,631,961	12,369,995
합계	7,984,317	18,395,727

## 8. 당기손익-공정가치 측정 금융자산

### (1) 당기손익-공정가치 금융자산

(단위: 천원)

구 분	당기말	전기말
수익증권	3,857,958	3,020,850
주가연계파생결합사채	-	2,024,600
신증자본증권	14,953,140	6,141,180
합 계	18,811,098	11,186,630
차감: 비유동성항목	(18,811,098)	(6,141,180)
유동항목	-	5,045,450

### (2) 당기손익으로 인식된 금액

(단위: 천원)

구 분	당기말	전기말
당기손익-공정가치 측정 채무상품 관련 손익	252,243	326,696

## 9. 기타포괄손익-공정가치 측정 금융자산

(단위: 천원)

구 분	당기말	전기말
비유동항목		
상장 지분증권	10,346,144	6,594,229

위 지분상품을 처분하는 경우 관련 기타포괄손익누계액은 이익잉여금으로 재분류되며 당기 손익으로 재분류되지 않습니다.

## 10. 매출채권 및 기타상각후원가 측정 금융자산

### (1) 매출채권

(단위: 천원)

구 분	당기말	전기말
매출채권	18,384,480	15,746,146
손실충당금	(345,010)	(328,269)
매출채권(순액)	18,039,470	15,417,877

### (2) 기타 상각후원가 측정 금융자산

(단위: 천원)

구 분	당기말			전기말		
	유동	비유동	합계	유동	비유동	합계
현금및현금성자산	7,984,317	-	7,984,317	18,395,727	-	18,395,727
투자예치금	45,100,000	8,962,000	54,062,000	29,570,000	202,000	29,772,000
기타 금융자산	1,831,306	14,755,511	16,586,817	13,220,497	15,153,316	28,373,813
국공채	-	26,085	26,085	740	26,085	26,825
회사채	-	14,071,656	14,071,656	11,001,376	14,103,654	25,105,030
미수금	966,627	-	966,627	1,066,088	-	1,066,088
미수수익	326,222	-	326,222	811,583	-	811,583
보증금	538,457	581,090	1,119,547	340,710	1,023,577	1,364,287
퇴직보험예치금	-	76,680	76,680	-	-	-
합계	54,915,623	23,717,511	78,633,134	61,186,224	15,355,316	76,541,540

### (3) 손상

매출채권, 기타 상각후원가 금융자산의 손상 및 연결회사의 신용위험 관련 사항은 주석 4.1.2을 참고하시기 바랍니다.

## 11. 기타자산

(단위: 천원)

구 분	당기말	전기말
선급비용	44,877	47,438

## 12. 재고자산

(단위: 천원)

구 분	당기말	전기말
상품	1,093,478	1,750,240
제품	3,888,452	6,032,989
재공품	1,390,145	706,372
원재료	2,568,953	3,449,054
포장재료	372,927	210,663
미착재료	27,154	7,782
합계	9,341,109	12,157,100

재고자산에 대하여 당기말 현재 11,112백만원의 재산종합보험에 가입되어 있습니다.

### 13. 관계기업에 대한 지분

(1) 당기말 현재 관계기업의 현황은 다음과 같습니다.

기업명	소유지분율(%)		주된 사업장	사용 재무제표일	관계기업 활동의 성격 등
	당기말	전기말			
BLUE ONE NYC LLC	27.03	27.03	미국	12월31일	투자기업

(2) 당기와 전기의 관계기업에 대한 지분법 평가 내역은 다음과 같습니다.

#### 1) 당기

(단위: 천원)

기업명	당기초	취득	지분법평가		배당	당기말
			지분법손익	기타포괄손익		
BLUE ONE NYC LLC	9,883,486	-	(2,464,173)	797,245	-	8,216,558

#### 2) 전기

(단위: 천원)

기업명	전기초	취득	지분법평가		배당	전기말
			지분법손익	기타포괄손익		
BLUE ONE NYC LLC	11,504,228	3,254,953	(4,194,944)	(680,751)	-	9,883,486

(3) 관계기업의 요약재무정보 및 수령한 배당금은 아래와 같습니다.

(단위: 천원)

BLUE ONE NYC LLC	당기말	전기말
유동자산		
- 현금및현금성자산	1,940,665	7,742,129
- 단기예치금	1,820,355	-
- 매출채권 및 기타채권	237,303	37,559
- 재고자산	24,591	16,249
- 기타유동자산	1,713,600	2,095,414
유동자산 합계	5,736,514	9,891,351
비유동자산		
- 유무형자산	160,167,901	149,381,807
- 기타비유동자산	47,797	135,687
비유동자산 합계	160,215,698	149,517,494
유동부채		
- 매입채무 및 기타채무	282,137	133,177

- 기타금융부채	134,101,035	1,579,999
- 기타유동부채	378,624	64,086
유동부채 계	134,761,796	1,777,262
비유동부채		
- 기타금융부채	792,768	121,062,652
비유동부채 계	792,768	121,062,652
순자산	30,397,648	36,568,931
피투자기업에서 수령한 배당금	-	-

(단위: 천원)

BLUE ONE NYC LLC	당기	전기
영업수익	12,912,944	5,759,686
영업비용	(16,412,211)	(16,281,087)
영업손익	(3,256,151)	(1,933,329)
이자비용	(5,617,959)	(4,999,910)
당기순손익	(9,117,226)	(15,521,311)
기타포괄손익	2,945,942	(1,355,402)
총포괄손익	(6,171,284)	(16,876,713)



(4) 당기와 전기 중 관계기업의 재무정보금액을 관계기업에 대한 지분의 장부금액으로 조정  
한 내역은 다음과 같습니다.

1) 당기

(단위: 천원)

기업명	당기말 순자산 (a)	연결실체 지분율 (b)	순자산 지분금액 (a×b)	장부금액
BLUE ONE NYC LLC	30,397,649	27.03%	8,216,557	8,216,558

2) 전기

(단위: 천원)

기업명	전기말 순자산 (a)	연결실체 지분율 (b)	순자산 지분금액 (a×b)	장부금액
BLUE ONE NYC LLC	36,568,931	27.03%	9,883,486	9,883,486

14. 유형자산

(1) 유형자산의 내역

(단위: 천원)

구분	당기말				전기말			
	취득원가	정부보조금	상각누계액	장부금액	취득원가	정부보조금	상각누계액	장부금액
토지	13,482,531	(4,139,785)	-	9,342,746	13,482,531	(4,139,785)	-	9,342,746
건물	30,348,981	-	(8,956,373)	21,392,608	30,348,981	-	(8,189,323)	22,159,658
구축물	96,000	-	(45,849)	50,151	96,000	-	(41,049)	54,951
기계장치	24,150,828	(9,987)	(20,157,102)	3,983,739	23,894,728	(15,587)	(19,280,110)	4,599,031
기타	8,821,083	-	(6,521,710)	2,299,373	8,826,812	-	(6,306,207)	2,520,605
건설중인자산	4,033	-	-	4,033	4,033	-	-	4,033
합계	76,903,456	(4,149,772)	(35,681,034)	37,072,650	76,653,085	(4,155,372)	(33,816,689)	38,681,024

(2) 유형자산의 변동

- 당기

(단위: 천원)

구분	토지	건물	구축물	기계장치	기타	건설중인자산	합계
기초 순장부금액	9,342,746	22,159,657	54,951	4,599,031	2,520,606	4,033	38,681,024
취득	-	-	-	256,100	39,844	-	295,944
처분	-	-	-	-	(1)	-	(1)
감가상각비	-	(767,049)	(4,800)	(871,392)	(261,076)	-	(1,904,317)
기말 순장부금액	9,342,746	21,392,608	50,151	3,983,739	2,299,373	4,033	37,072,650

- 전기

(단위: 천원)

구분	토지	건물	구축물	기계장치	기타	건설중인자산	합계
기초 순장부금액	9,342,746	22,926,708	59,751	5,172,007	2,674,141	29,833	40,205,186
취득	-	-	-	375,321	74,800	229,400	679,521
처분	-	-	-	-	(70,004)	-	(70,004)
감가상각비	-	(767,051)	(4,800)	(1,034,297)	(327,531)	-	(2,133,679)
대체	-	-	-	86,000	169,200	(255,200)	-
기말 순장부금액	9,342,746	22,159,657	54,951	4,599,031	2,520,606	4,033	38,681,024

감가상각비 중 1,565백만원(전기: 1,727백만원)은 매출원가, 339백만원(전기: 407백만원)은 판매비와 관리비에 포함되어 있습니다. 또한, 유형자산에 대하여 당기말 현재 75,903백만원의 재산종합보험에 가입되어 있습니다.

15. 리스

(1) 재무상태표에 인식된 금액

(단위: 천원)

구분	당기말	전기말
사용권자산		
부동산	2,977,823	4,521,011
차량운반구	138,017	210,054
합계	3,115,840	4,731,065

구분	당기말	전기말
리스부채		
유동	1,708,644	1,783,475
비유동	1,508,978	3,015,294

합계	3,217,622	4,798,769
----	-----------	-----------

당기 중 증가된 사용권자산은 204,254천원(전기: 398,158천원)입니다.

(2) 손익계산서에 인식된 금액

(단위: 천원)

구분	당기	전기
사용권자산의 감가상각비		
부동산	1,602,631	1,543,931
차량운반구	173,156	192,095
합계	1,775,787	1,736,026
리스부채에 대한 이자비용	96,968	162,738
단기리스료 및 소액자산 리스료	78,273	72,256

당기 중 리스의 총 현금유출은 1,916,952천원(전기: 1,906,712천원)입니다.

16. 무형자산

(1) 무형자산의 내역

(단위: 천원)

구분	당기말				전기말			
	취득원가	상각누계	손상차손누계	장부금액	취득원가	상각누계	손상차손누계	장부금액
산업재산권	1,030,753	(959,899)	-	70,854	1,030,753	(940,867)	-	89,886
회원권	5,525,873	-	(60,000)	5,465,873	6,335,922	-	(150,000)	6,185,922
합계	6,556,626	(959,899)	(60,000)	5,536,727	7,366,675	(940,867)	(150,000)	6,275,808

(2) 무형자산의 변동 내역

- 당기

(단위: 천원)

구 분	산업재산권	회원권	합 계
기초	89,886	6,185,922	6,275,808
처분	-	(720,049)	(720,049)
상각비	(19,032)	-	(19,032)
기말	70,854	5,465,873	5,536,727

- 전기

(단위: 천원)

구 분	산업재산권	회원권	합 계
기초	111,042	6,386,188	6,497,230
처분	-	(200,266)	(200,266)
상각비	(21,156)	-	(21,156)
기말	89,886	6,185,922	6,275,808

연결회사가 비용으로 인식한 연구와 개발 지출의 총액은 3,829백만원(전기: 3,681백만원)입니다.

17. 매입채무 및 기타금융부채

(단위: 천원)

구 분	당기말	전기말
매입채무	3,772,313	2,562,143
기타금융부채	1,070,082	1,040,208
미지급금	1,021,345	991,162
미지급비용	15,737	11,046
수입보증금	33,000	38,000
합계	4,842,395	3,602,351

## 18. 차입금

보고기간말 현재 차입금의 내역은 다음과 같습니다.

(단위: 천원)

내역	차입처	이자율(%)	만기	당기말	전기말
산업시설자금대출	KDB산업은행	1.07~1.99(변동)	2022.01.15	2,407,000	2,407,000

## 19. 기타부채

(단위: 천원)

구 분	당기말	전기말
예수금	1,508,410	1,369,871
미지급비용	746,646	922,414
환불부채(주석 20)	1,117,209	1,158,985
기타	1,553,387	1,199,165
합계	4,925,652	4,650,435
차감: 비유동성항목	(868,756)	(917,342)
유동항목	4,056,896	3,733,093

## 20. 환불부채

환불부채의 변동 내역은 다음과 같습니다.

(단위: 천원)

구 분	당기	전기
기초	1,158,985	1,273,354
충당금 전입	1,117,209	1,158,985
미사용금액 환입	(308,655)	(712,526)
연중 사용액	(850,330)	(560,828)
기말	1,117,209	1,158,985

## 21. 퇴직급여

### (1) 순확정급여부채 산정내역

(단위: 천원)

구 분	당기말	전기말
기금이 적립된 확정급여채무의 현재가치	1,257,545	1,264,272
사외적립자산의 공정가치	(1,334,225)	(1,252,275)
재무상태표상 부채	(76,680)	11,997

### (2) 확정급여채무의 변동내역

(단위: 천원)

구 분	당기	전기
기초금액	1,264,272	1,268,727
당기근무원가	69,193	80,435
이자비용	24,536	25,904
재측정요소:		
- 재무적가정의 변동으로 인한 보험수리 적손익	(100,456)	(110,794)
제도에서의 지급액:		
- 급여의 지급	-	-
보고기간말 금액	1,257,545	1,264,272

(3) 사외적립자산의 변동내역

(단위: 천원)

구 분	당기	전기
기초금액	1,252,275	1,144,813
이자수익	23,042	21,980
재측정요소:		
-사외적립자산의 수익	(8,902)	(4,382)
기여금		
-사용자	67,810	89,864
보고기간말 금액	1,334,225	1,252,275

(4) 사외적립자산의 구성내역

(단위: 천원)

구 분	당기말		전기말	
	금액	구성비(%)	금액	구성비(%)
현금및현금성자산	67,815	5.1	1,252,275	100
정기예금	1,266,410	94.9	-	-
합계	1,334,225	100	1,252,275	100

상기 사외적립자산은 활성시장에서 공시되는 가격이 없습니다.

(5) 주요 보험수리적가정

구 분	당기	전기
할인율	2.56%	1.84%
임금상승률	2.44%	3.93%

(6) 주요 가정의 변동에 따른 당기 확정급여채무의 민감도 분석

(단위: 천원)

구 분	확정급여채무에 대한 영향		
	가정의 변동	가정의 증가	가정의 감소
할인율	1.00%	(90,000)	101,417
임금상승률	1.00%	101,046	(91,361)

상기의 민감도 분석은 다른 가정은 일정하다는 가정하에 산정되었으나, 실무적으로는 여러 가정이 서로 관련되어 변동됩니다. 주요 보험수리적가정의 변동에 대한 확정급여채무의 민감도는 연결채무상태표에 인식된 확정급여채무 산정시 사용한 예측단위접근법과 동일한 방법을 사용하여 산정되었습니다.

민감도분석에 사용된 방법 및 가정은 전기와 동일합니다.

(7) 미래현금흐름에 대한 확정급여제도의 영향

연결회사는 기금의 적립수준을 매년 검토하고, 기금에 결손이 발생하는 경우 이를 보전하는 정책을 보유하고 있습니다.

당기말 현재 할인되지 않은 연금 급여지급액의 만기 분석은 아래와 같습니다.

(단위: 천원)

구 분	1년 미만	1년~3년 미만	3~6년 미만	6년 이상	합계
급여지급액	89,851	94,663	359,708	1,702,814	2,247,036

확정급여채무의 가중평균만기는 7.78년입니다.

(8) 확정기여제도

당기 중 확정기여제도와 관련하여 비용으로 인식한 금액은 1,162백만원(전기: 1,213백만원)입니다.



## 22. 법인세비용 및 이연법인세

### (1) 법인세비용 내역

(단위: 천원)

구 분	당기	전기
당기법인세부담액	2,030,412	1,383,365
일시적차이로 인한 이연법인세 변동액	753,666	215,874
자본에 직접 반영된 이연법인세 변동액	(840,666)	(149,644)
법인세비용	1,943,412	1,449,595

### (2) 법인세비용차감전순이익과 법인세비용의 차이내역

(단위: 천원)

구 분	당기	전기
법인세비용차감전순손익	5,334,940	1,573,447
적용세율을 반영한 법인세	1,173,687	324,158
법인세 효과:		
- 세무상 차감되지 않는 비용	850,114	496,775
- 세액공제감면	(577,875)	(557,762)
- 미인식이연법인세자산효과	375,664	1,215,541
- 기타	121,822	(29,117)
법인세비용	1,943,412	1,449,595
유효세율	36.4%	92.1%

### (3) 기타포괄손익의 각 구성항목과 관련된 법인세효과

(단위: 천원)

구 분	당기			전기		
	반영 전	법인세효과	반영 후	반영 전	법인세효과	반영 후
재측정요소	91,553	(20,141)	71,412	106,412	(23,411)	83,001
기타포괄손익-공정가치금융 자산 평가 및 처분손익	4,121,951	(820,525)	3,301,426	573,788	(126,233)	447,555
합계	4,213,504	(840,666)	3,372,838	680,200	(149,644)	530,556

(4) 이연법인세자산과 부채의 회수 및 결제시기

(단위: 천원)

구분	당기말	전기말
이연법인세자산		
12개월 후에 회수될 이연법인세자산	2,302,856	1,299,583
12개월 이내에 회수될 이연법인세자산	424,757	809,787
소계	2,727,613	2,109,370
이연법인세부채		
12개월 후에 결제될 이연법인세부채	(2,830,926)	(1,091,752)
12개월 이내에 결제될 이연법인세부채	(71,768)	(439,033)
소계	(2,902,694)	(1,530,785)
이연법인세자산(부채) 순액	(175,081)	578,585

(5) 당기 및 전기의 이연법인세자산(부채)의 증감내역

- 당기

(단위: 천원)

구분	당기초	당기손익	자본	당기말
미수수익	(178,548)	106,780	-	(71,768)
환불부채	254,977	(9,190)	-	245,787
손실충당금	37,578	(2,122)	-	35,456
퇴직급여충당부채	265,107	22,100	(22,100)	265,107
퇴직연금운용자산	(251,742)	(18,357)	1,959	(268,140)
정부보조금	3,532	909,520	-	913,052
압축기장충당금	(3,532)	(909,520)	-	(913,052)
건설자금이자	20,736	(2,466)	-	18,270
매출할인	263,816	77,929	-	341,745
연차충당부채	118,719	(35,707)	-	83,012
기타장기종업원급여	84,212	(2,962)	-	81,250
무형자산손상차손	33,000	(19,800)	-	13,200
차량운반구	24,671	(5,804)	-	18,867
당기손익-공정가치금융자산 평가손익	3,384	606	-	3,990
기타포괄손익-공정가치금융자산 평가손익	(131,673)	-	(820,525)	(952,198)
외환환산손익	31,503	(31,503)	-	-
사용권자산	(953,239)	267,754	-	(685,485)
리스부채	968,135	(260,258)	-	707,877
종속기업투자	(12,051)	-	-	(12,051)
합계	578,585	87,000	(840,666)	(175,081)

- 전기

(단위: 천원)

구분	당기초	당기손익	자본	당기말
미수수익	(188,902)	10,354	-	(178,548)
반품추정매출액	280,138	(25,161)	-	254,977
손실총당금	34,679	2,899	-	37,578
감가상각누계액	(4,118)	4,118	-	-
퇴직급여충당부채	271,661	17,821	(24,375)	265,107
퇴직보험예치금	(237,545)	(15,161)	964	(251,742)
정부보조금	918,834	(915,302)	-	3,532
압축기장총당금	(918,834)	915,302	-	(3,532)
건설자금이자	23,202	(2,466)	-	20,736
매출할인	388,034	(124,218)	-	263,816
연차충당부채	120,559	(1,840)	-	118,719
기타장기종업원급여	69,798	14,414	-	84,212
무형자산손상차손	81,400	(48,400)	-	33,000
당기손익-공정가치 측정 금융자산 평가손익	(44,250)	47,634	-	3,384
기타포괄손익-공정가치 측정 금융자산 평가손익	(5,439)	(1)	(126,233)	(131,673)
차량운반구	18,758	5,913	-	24,671
외화평가손익	-	31,503	-	31,503
사용권자산	(1,335,165)	381,926	-	(953,239)
리스부채	1,335,912	(367,777)	-	968,135
종속기업투자	(14,263)	2,212	-	(12,051)
합계	794,459	(66,230)	(149,644)	578,585

(6) 보고기간말 현재 이연법인세자산으로 인식하지 않은 차감할 일시적차이의 내역은 다음과 같습니다.

(단위: 천원)

구분	당기말	전기말	사유
관계기업투자주식	7,136,569	5,525,187	처분하지 않을 예정

## 23. 자본금

구 분	당기말	전기말
발행할 주식수의 총수	15,000,000주	15,000,000주
1주의 금액	1,000원	1,000원
발행한 주식수	6,370,000주	6,370,000주
자본금	6,370,000천원	6,370,000천원

## 24. 자본조정

연결회사는 2001년 1월 26일자로 자사주식 가격안정을 목적으로 하나은행(주)와 체결한 1,500백만원의 특정금전신탁계약을 통하여 취득한 266,402주(취득가액 1,511,436천원)와, 2009년 3월 20일 정기주주총회 결의에 따라 실시한 주식배당시에 취득한 단주 256주(취득가액 1,100천원)를 자기주식으로 보유하고 있습니다. 동 주식은 향후 주식시장의 추이를 고려하여 매각할 계획입니다.

## 25. 기타포괄손익누계액

(단위: 천원)

구 분	당기초	증감	당기말
기타포괄손익-공정가치금융자산 평가 및 처분손익	466,865	2,909,133	3,375,998
관계기업의 기타포괄손익에 대한 지분	(1,258,535)	797,245	(461,290)
해외사업환산손익	(4,239)	6,913	2,674
합계	(795,909)	3,713,291	2,917,382

구 분	전기초	증감	전기말
기타포괄손익-공정가치금융자산 평가 및 처분손익	19,310	447,555	466,865
관계기업의 기타포괄손익에 대한 지분	(577,784)	(680,751)	(1,258,535)
해외사업환산손익	1,225	(5,464)	(4,239)
합계	(557,249)	(238,660)	(795,909)

## 26. 이익잉여금

### (1) 이익잉여금의 구성내역

(단위: 천원)

구 분	당기말	전기말
이익준비금 (*)	3,236,972	3,053,871
기업합리화적립금	2,242,221	2,242,221
재무구조개선적립금	3,323	3,323
기업발전적립금	1,350,000	1,350,000
미처분이익잉여금	143,003,750	141,162,620
합 계	149,836,266	147,812,035

(\*) 지배기업은 상법의 규정에 따라, 자본금의 50%에 달할 때까지 매 결산기마다 현금에 의한 이익배당금의 10% 이상을 이익준비금으로 적립하고 있습니다. 동 이익준비금은 현금으로 배당할 수 없으나 자본전입 또는 결손보전이 가능하며, 자본준비금과 이익준비금의 총액이 자본금의 1.5배를 초과하는 경우 주주총회의 결의에 따라 그 초과한 금액 범위에서 자본준비금과 이익준비금을 감액할 수 있습니다.

## 27. 판매비와 관리비

(단위: 천원)

계 정 과 목	당기	전기
급여	9,836,934	10,793,418
퇴직급여	819,530	897,847
복리후생비	1,547,757	1,851,654
물류비	480,055	463,868
지급수수료	1,372,809	1,478,634
판매촉진비	2,695,000	2,949,869
무형자산상각비	19,032	21,156
감가상각비	171,948	221,005
경상연구개발비	3,829,308	3,680,838
여비교통비	1,417,929	1,557,347
임차료	343,715	337,479
사용권자산상각비	1,775,787	1,736,027
광고선전비	1,479,166	1,582,217
기타	820,635	867,777
합계	26,609,605	28,439,136

## 28. 비용의 성격별 분류

(단위: 천원)

구분	당기	전기
재고자산의변동	2,439,934	(1,294,083)
원재료및상품매입액	10,062,479	12,240,707
급여	14,683,090	15,575,918
퇴직급여	1,255,321	1,318,912
복리후생비	2,028,635	2,404,761
물류비	480,055	463,868
감가상각비	1,904,317	2,133,679
지급수수료	2,102,962	2,308,204
지급임차료	660,063	638,871
판매촉진비	2,695,000	2,949,869
외주용역비	2,468,600	2,638,943
광고선전비	1,479,166	1,582,217
사용권자산 상각비	1,775,787	1,736,027
기타 비용	4,582,751	5,024,423
합계	48,618,160	49,722,314

## 29. 금융수익과 금융비용

### (1) 금융수익

(단위: 천원)

금 용 수 익	당기	전기
은행예치금에 대한 이자수익	509,212	576,767
국공채 및 회사채에 대한 이자수익	432,837	814,348
당기손익-공정가치측정금융자산에 대한 이자수익	560,761	543,213
합계	1,502,810	1,934,328

### (2) 금융비용

(단위: 천원)

금 용 원 가	당기	전기
은행차입금에 대한 이자비용	28,647	40,201
리스부채에 대한 이자비용	96,968	162,738
합계	125,615	202,939

## 30. 기타수익과 기타비용

### (1) 기타수익

(단위: 천원)

구 분	당기	전기
유형자산처분이익	4,544	54,093
무형자산처분이익	329,496	127,007
배당금수익	307,092	296,233
외화환산이익	111,900	-
당기손익-공정가치금융자산평가이익	16,650	-
잡이익	90,512	108,952
합계	860,194	586,285

## (2) 기타비용

(단위: 천원)

구 분	당기	전기
기부금	11,265	42,190
외화환산손실	-	147,118
당기손익-공정가치금융자산평가손실	325,168	216,517
잡손실	150,058	73,952
합계	486,491	479,777

## 31. 주당순이익

### (1) 가중평균유통보통주식수

당기와 전기의 가중평균유통보통주식수는 6,103,342주로 기중 변동이 없습니다.

### (2) 보통주당기순이익

(단위: 원, 주)

구 분	당기	전기
지배주주 당기순이익	3,391,528,143	123,851,872
가중평균 유통보통주식수	6,103,342	6,103,342
기본주당순이익	556	20

### (3) 희석주당순이익

연결회사는 잠재적 보통주를 발행하지 않았으므로 기본주당이익과 희석주당이익은 동일합니다.



### 32. 배당금

당기 및 전기에 지급된 배당금은 각각 1,831백만원(주당 300원)과 1,831백만원(주당 300원)입니다.

당 회계연도에 대한 주당배당금 및 총배당금은 각각 250원과 1,526백만원이며, 2022년 3월 25일로 예정된 정기주주총회에 의안으로 상정될 예정입니다. 당기의 연결재무제표는 이러한 미지급배당금을 반영하고 있지 않습니다.

### 33. 우발상황 및 약정사항

#### (1) 금융기관과 체결한 약정사항

(단위: 천원, USD)

금융기관	종류	금액	실행액
KEB하나은행 (*1)	매출채권 담보대출 (*2)	3,200,000	122,680
	수입신용장개설	USD 3,000,000	-
KDB산업은행 (*3)	산업시설자금대출	4,000,000	2,407,000

(\*1) 상기 약정사항과 관련하여 연결회사는 지배기업의 대표이사로부터 4,800백만원 및 USD 3,600,000의 지급보증을 제공받고 있습니다.

(\*2) 상기 약정사항은 매입처에서 지배기업에 대한 매출채권을 담보로 대출을 받을 수 있도록 KEB하나은행과 체결한 전자어음할인약정입니다.

(\*3) 주석 18 참조

또한, 연결회사는 서울보증보험으로부터 4백만원의 이행보증을 제공받고 있습니다.

#### (2) 사용이 제한된 금융상품

보고기간 종료일 현재 단기투자예치금 100백만원(전기: 100백만원)이 원주 공장 도시가스 대금 담보로 수협 등에 제공되어 있습니다. 또한, KEB하나은행에 예치한 장기투자예치금 2백만원(전기: 2백만원)이 당좌개설보증금으로 사용이 제한되어 있습니다.

### 34. 특수관계자 거래

#### (1) 특수관계자 현황

구분	당기말	전기말
관계기업	BLUE ONE NYC LLC (*1)	BLUE ONE NYC LLC (*1)
기타특수관계자	삼아개발	삼아개발
	BLUE 31st STREET HOLDCO LLC (*2)	BLUE 31st STREET HOLDCO LLC (*2)
	BLUE 36th STREET HOLDCO LLC (*2)	BLUE 36th STREET HOLDCO LLC (*2)
	BLUE 31st STREET NYC LLC (*3)	BLUE 31st STREET NYC LLC (*3)
	BLUE 36th STREET NYC LLC (*4)	BLUE 36th STREET NYC LLC (*4)

(\*1) 연결회사가 27.03% 지분을 보유하고 있습니다.

(\*2) BLUE ONE NYC LLC가 100% 지분을 보유하고 있습니다.

(\*3) BLUE 31st STREET HOLDCO LLC가 100% 지분을 보유하고 있습니다.

(\*4) BLUE 36th STREET HOLDCO LLC가 100% 지분을 보유하고 있습니다.

#### (2) 매출 및 매입 등 거래

(단위: 천원)

구분	회사명	당기	
		지급임차료	이자비용
기타특수관계자	삼아개발	578,484	92,235

(단위: 천원)

구분	회사명	전기	
		지급임차료	이자비용
기타특수관계자	삼아개발	564,708	153,728

#### (3) 특수관계자에 대한 채권·채무의 주요 잔액

(단위: 천원)

구분	회사명	당기말		
		임차보증금	리스부채	미지급금
기타특수관계자	삼아개발	400,000	3,001,306	194,104

(단위: 천원)

구분	회사명	전기말		
		임차보증금	리스부채	미지급금
기타특수관계자	삼아개발	400,000	4,448,083	189,903

(4) 특수관계자와의 자금 거래

(단위: 천원)

구분	회사명	당기	
		리스부채의 상환	현금배당
기타특수관계자	삼아개발	1,446,777	-
주요 경영진	대표이사 등	-	1,253,246
합계		1,446,777	1,253,246

(단위: 천원)

구분	회사명	전기	
		리스부채의 상환	현금배당
기타특수관계자	삼아개발	1,506,960	-
주요 경영진	대표이사 등	-	1,253,246
합계		1,506,960	1,253,246

(5) 주요 경영진에 대한 보상

주요 경영진은 등기이사 및 사외이사를 포함하고 있습니다. 주요 경영진에게 지급되었거나 지급될 보상금액은 다음과 같습니다.

(단위: 천원)

구분	당기	전기
급여 및 기타 단기종업원 급여	533,048	530,684
퇴직급여	93,729	141,149

### 35. 현금흐름표

#### (1) 영업으로부터 창출된 현금흐름

(단위: 천원)

구 분	당기	전기
가. 당기순이익	3,391,528	123,852
나. 조정		
- 감가상각비	1,904,317	2,133,679
- 퇴직급여	93,729	106,339
- 무형자산상각비	19,032	21,156
- 이자수익	(1,502,811)	(1,934,328)
- 이자비용	125,615	202,939
- 지분법손실	2,464,173	4,194,944
- 법인세비용	1,943,412	1,449,595
- 당기손익-공정가치금융자산처분이익	(16,650)	-
- 당기손익-공정가치금융자산평가손실	325,168	216,517
- 대손상각비	16,740	(52,799)
- 배당금수익	(307,092)	(296,233)
- 사용권자산상각비	1,775,787	1,736,027
- 기타	(309,360)	105,489
다. 운전자본의 변동		
- 매출채권	(2,638,333)	6,597,853
- 기타금융자산	99,461	549,023
- 재고자산	2,665,945	(1,005,918)
- 기타자산	2,561	(7,280)
- 매입채무	1,210,170	(1,331,432)
- 기타금융부채	592,332	(806,561)
- 기타부채	(286,936)	(1,677,444)
- 사외적립자산	(67,810)	(89,864)
영업으로부터 창출된 현금	11,500,978	10,235,554

(2) 당기 및 전기 중 현금의 유입과 출입이 없는 중요한 거래내용은 다음과 같습니다.

(단위: 천원)

거래내용	당기	전기
장기투자예치금 유동성 대체	7,740,000	9,150,000
단기투자예치금 유동성 대체	20,210,000	-
기타상각후원가 측정 금융자산 유동성 대체	-	11,010,584
당기손익-공정가치측정 금융자산 유동성 대체	-	3,846,904
건설중인 자산 대체	235,000	255,200
유형자산 취득 미지급금	20,500	-
유형자산 처분 미수금	-	70,000
장기차입금 유동성 대체	2,407,000	-

(3) 재무활동에서 생기는 부채의 조정내용

(단위:천원)

당기	차입금	리스부채
당기초	2,407,000	4,798,770
현금흐름	-	(1,838,679)
취득-신규리스	-	204,254
기타 비금융변동	-	53,277
당기말	2,407,000	3,217,622

(단위:천원)

전기	차입금	리스부채
전기초	2,407,000	6,072,329
현금흐름	-	(1,834,456)
취득-신규리스	-	265,515
기타 비금융변동	-	295,382
전기말	2,407,000	4,798,770

## 4. 재무제표

### 재무상태표

제 49 기	2021.12.31 현재
제 48 기	2020.12.31 현재
제 47 기	2019.12.31 현재

(단위 : 원)

	제 49 기	제 48 기	제 47 기
자산			
유동자산	82,285,044,474	93,760,028,422	85,367,973,509
현금및현금성자산	7,928,282,405	18,303,163,009	12,810,620,201
단기투자예치금	45,100,000,000	29,570,000,000	18,420,000,000
매출채권	18,039,470,433	15,417,876,940	21,962,930,725
당기손익-공정가치 측정금융자산	0	5,045,450,000	13,476,958,000
기타유동금융자산	1,831,305,966	13,220,497,058	7,432,173,087
재고자산	9,341,108,595	12,157,099,170	11,225,132,777
기타유동자산	44,877,075	45,942,245	40,158,719
비유동자산	106,872,074,971	88,348,927,146	105,888,908,093
장기투자예치금	8,962,000,000	202,000,000	7,072,000,000
당기손익-공정가치 측정금융자산	18,811,098,009	6,141,180,000	3,846,904,454
기타포괄손익-공정 가치 측정 금융자산	10,346,144,000	6,594,229,400	6,020,440,400
기타비유동금융자 산	14,755,511,246	15,153,315,741	23,215,772,105
종속기업투자주식	8,272,103,658	9,979,669,422	12,153,720,000
유형자산	37,072,650,490	38,681,024,296	40,205,186,036
무형자산	5,536,726,779	6,275,808,080	6,497,230,034
사용권자산	3,115,840,789	4,731,064,459	6,068,933,131
이연법인세자산	0	590,635,748	808,721,933
자산총계	189,157,119,445	182,108,955,568	191,256,881,602
부채			
유동부채	14,579,993,843	9,458,482,112	14,731,111,718
매입채무	3,772,312,686	2,562,142,547	3,893,574,294
기타유동금융부채	1,055,630,615	1,030,875,286	2,397,320,797
유동성장기차입금	2,407,000,000	0	0
기타유동부채	4,056,897,524	3,733,093,016	4,731,723,419
리스부채	1,708,643,543	1,783,475,418	1,744,541,408
미지급법인세	1,579,509,475	348,895,845	1,963,951,800
비유동부채	2,540,764,474	6,351,632,511	7,832,501,817
장기차입금	0	2,407,000,000	2,407,000,000
기타비유동부채	868,755,580	917,341,876	973,800,250
리스부채	1,508,978,422	3,015,294,098	4,327,787,906
순확정급여부채	0	11,996,537	123,913,661
이연법인세부채	163,030,472		
부채총계	17,120,758,317	15,810,114,623	22,563,613,535

자본			
자본금	6,370,000,000	6,370,000,000	6,370,000,000
자본잉여금	14,413,199,530	14,413,199,530	14,413,199,530
자본조정	(1,512,536,463)	(1,512,536,463)	(1,512,536,463)
기타포괄손익누계액	2,964,534,575	(748,755,395)	19,309,677
이익잉여금(결손금)	149,801,163,486	147,776,933,273	149,403,295,323
자본총계	172,036,361,128	166,298,840,945	168,693,268,067
자본과부채총계	189,157,119,445	182,108,955,568	191,256,881,602

### 포괄손익계산서

제 49 기 2021.01.01 부터 2021.12.31 까지

제 48 기 2020.01.01 부터 2020.12.31 까지

제 47 기 2019.01.01 부터 2019.12.31 까지

(단위 : 원)

	제 49 기	제 48 기	제 47 기
매출액	54,666,374,874	53,652,808,949	71,560,150,104
매출원가	22,008,555,726	21,283,178,038	27,875,565,439
매출총이익	32,657,819,148	32,369,630,911	43,684,584,665
판매비와관리비	26,573,412,229	28,420,697,708	33,286,431,914
영업이익(손실)	6,084,406,919	3,948,933,203	10,398,152,751
금융손익	1,377,195,927	1,731,388,713	2,157,189,060
금융수익	1,502,810,868	1,934,327,817	2,218,044,119
금융비용	(125,614,941)	(202,939,104)	(60,855,059)
기타손익	373,703,027	106,507,514	380,967,997
기타수익	860,193,928	586,285,183	489,788,515
기타비용	(486,490,901)	(479,777,669)	(108,820,518)
지분법손익	(2,511,722,662)	(4,213,382,686)	
법인세비용차감전순이익(손실)	5,323,583,211	1,573,446,744	12,936,309,808
법인세비용	1,932,055,068	1,451,807,465	2,771,941,875
당기순이익(손실)	3,391,528,143	121,639,279	10,164,367,933
기타포괄손익	4,176,994,640	(685,063,801)	(848,153,058)
당기손익으로 재분류 되지 않는항목			
순확정급여부채의 재측정 요소	71,411,679	83,001,271	(157,060,395)

기타포괄손익-공정 가치 측정 지분상품 평 가 및 처분이익	3,301,426,063	447,555,420	(691,092,663)
당기손익으로 재분류 되는 항목			
지분법자본변동	804,156,898	(1,215,620,492)	
총포괄손익	7,568,522,783	(563,424,522)	9,316,214,875
주당손익			
기본주당이익(손실) (단위 : 원)	556	20	1,665
희석주당이익(손실) (단위 : 원)	556	20	1,665

자본변동표

제 49 기 2021.01.01 부터 2021.12.31 까지

제 48 기 2020.01.01 부터 2020.12.31 까지

제 47 기 2019.01.01 부터 2019.12.31 까지

(단위 : 원)

	자본					
	자본금	자본잉여금	자본조정	기타포괄손익누계액	이익잉여금	자본 합계
2019.01.01 (기초자본)	6,370,000,000	14,413,199,530	(1,512,536,463)	710,402,340	140,921,823,285	160,902,888,692
당기손이익(손실)					10,164,367,933	10,164,367,933
기타포괄손익	순확정급여부채의 재 측정요소				(157,060,395)	(157,060,395)
	기타포괄손익-공정가 치 지분상품 평가 및 처분손익			(691,092,663)		(691,092,663)
	지분법자본변동					
소유주와의 거래	연차배당금				(1,525,835,500)	(1,525,835,500)
2019.12.31 (기말자본)	6,370,000,000	14,413,199,530	(1,512,536,463)	19,309,677	149,403,295,323	168,693,268,067
2020.01.01 (기초자본)	6,370,000,000	14,413,199,530	(1,512,536,463)	19,309,677	149,403,295,323	168,693,268,067
당기손이익(손실)					121,639,279	121,639,279
기타포괄손익	순확정급여부채의 재 측정요소				83,001,271	83,001,271
	기타포괄손익-공정가 치 지분상품 평가 및 처분손익			447,555,420		447,555,420
	지분법자본변동			(1,215,620,492)		(1,215,620,492)
소유주와의 거래	연차배당금				(1,831,002,600)	(1,831,002,600)
2020.12.31 (기말자본)	6,370,000,000	14,413,199,530	(1,512,536,463)	(748,755,395)	147,776,933,273	166,298,840,945
2021.01.01 (기초자본)	6,370,000,000	14,413,199,530	(1,512,536,463)	(748,755,395)	147,776,933,273	166,298,840,945
당기손이익(손실)					3,391,528,143	3,391,528,143
기타포괄손익	순확정급여부채의 재 측정요소				71,411,680	71,411,680



	기타포괄손익-공정가치 지분상품 평가 및 처분손익				2,909,133,072	392,292,990	3,301,426,062
	지분법자본변동				804,156,898		804,156,898
소유주와의 거래	연차배당금					(1,831,002,600)	(1,831,002,600)
2021.12.31 (기말자본)		6,370,000,000	14,413,199,530	1,512,536,463	2,964,534,575	149,801,163,486	172,036,361,128

### 현금흐름표

제 49 기 2021.01.01 부터 2021.12.31 까지

제 48 기 2020.01.01 부터 2020.12.31 까지

제 47 기 2019.01.01 부터 2019.12.31 까지

(단위 : 원)

	제 49 기	제 48 기	제 47 기
영업활동현금흐름	12,979,223,926	9,503,054,907	13,032,814,354
영업에서 창출된 현금흐름	11,523,645,396	10,252,876,077	14,814,636,947
법인세납부	(788,441,685)	(2,998,421,430)	(3,987,687,380)
이자지급	(29,074,555)	(40,636,052)	(58,706,969)
이자수입	1,966,003,270	1,993,003,512	2,049,064,356
배당금수입	307,091,500	296,232,800	215,507,400
투자활동현금흐름	(19,796,322,975)	(197,935,109)	(21,970,572,371)
단기투자예치금의 감소	17,100,000,000	15,100,000,000	10,700,000,000
장기투자예치금의 감소	13,800,000,000	2,280,000,000	
당기손익-공정가치측정금융자산 감소	11,188,313,940	14,122,727,272	2,677,272,728
기타유동금융자산의 감소	11,033,240,000	4,705,840,000	11,828,290,000
기타포괄손익-공정가치측정 금융자산의 감소	887,984,383	0	0
유형자산의 처분	4,545,455	54,097,272	
무형자산의 처분	1,049,545,455	327,272,727	
기타비유동금융자산의 감소	414,740,000	110,000,000	1,571,481,629
단기투자예치금의 증가	(45,100,000,000)	(17,100,000,000)	(15,100,000,000)
장기투자예치금의 증가	(10,090,000,000)	(4,560,000,000)	(4,560,000,000)
당기손익-공정가치측정금융자산 증가	(19,121,300,000)	(8,202,012,089)	(10,800,000,000)

기타포괄손익-공정가 치금융자산의 증가	(517,948,208)	0	(1,529,236,435)
기타유동금융자산의 증가	0	(3,061,386,521)	
종속기업 투자주식	0	(3,254,952,600)	(12,153,720,000)
유형자산의 취득	(275,444,000)	(679,521,170)	(491,743,727)
기타비유동금융자산 의 증가	(170,000,000)	(40,000,000)	(4,112,916,566)
재무활동현금흐름	(3,669,681,330)	(3,665,458,640)	(677,180,532)
장기차입금의 증가		0	2,407,000,000
배당금지급	(1,831,002,600)	(1,831,002,600)	(1,525,835,500)
리스부채의 상환	(1,838,678,730)	(1,834,456,040)	(1,558,345,032)
현금및현금성자산에 대 한 환율변동효과	111,899,775	(147,118,350)	3,921,539
현금및현금성자산의순 증가(감소)	(10,374,880,604)	5,492,542,808	(9,611,017,010)
기초현금및현금성자산	18,303,163,009	12,810,620,201	22,421,637,211
기말현금및현금성자산	7,928,282,405	18,303,163,009	12,810,620,201

## 5. 재무제표 주석

제 49 기 2021년 12월 31일 현재

제 48 기 2020년 12월 31일 현재

삼아제약 주식회사

### 1. 일반 사항

회사는 의약품의 제조를 목적으로 1945년 10월 설립하여 의약품과 의약부외품의 제조 및 판매업을 영위하고 있습니다. 회사는 2000년 7월 19일자로 코스닥시장에 주식을 상장한 공개회사입니다.

당기말 현재 납입자본금은 수차례의 증자 등을 걸쳐 6,370백만원이며, 당기말 현재 주주의 구성내역은 다음과 같습니다.

주 주 명	당 기	
	주 식 수	지 분 율
허준	2,825,489주	44.36%
허억	209,569주	3.29%
허미애	836,414주	13.13%
박진영	306,016주	4.80%

자기주식	266,658주	4.19%
기타주주	1,925,854주	30.23%
합 계	6,370,000주	100.00%

## 2. 중요한 회계정책

다음은 재무제표 작성에 적용된 중요한 회계정책입니다. 이러한 정책은 별도의 언급이 없다면, 표시된 회계기간에 계속적으로 적용됩니다.

## 2.1 재무제표 작성기준

회사의 재무제표는 한국채택국제회계기준(이하 기업회계기준)에 따라 작성되었습니다. 한국채택국제회계기준은 국제회계기준위원회("IASB")가 발표한 기준서와 해석서 중 대한민국이 채택한 내용을 의미합니다.

재무제표는 다음을 제외하고는 역사적 원가에 기초하여 작성하였습니다.

- 특정 금융자산과 금융부채
- 확정급여제도와 공정가치로 측정하는 사외적립자산

한국채택국제회계기준은 재무제표 작성 시 중요한 회계추정의 사용을 허용하고 있으며, 회계정책을 적용함에 있어 경영진의 판단을 요구하고 있습니다. 보다 복잡하고 높은 수준의 판단이 필요한 부분이나 중요한 가정 및 추정이 필요한 부분은 주석3에서 설명하고 있습니다.

## 2.2 회계정책과 공시의 변경

### 2.2.1 회사가 채택한 제·개정 기준서 및 해석서

회사는 2021년 1월 1일로 개시하는 회계기간부터 다음의 제·개정 기준서 및 해석서를 신규로 적용하였습니다.

(1) 기업회계기준서 제 1116호 '리스' 개정 - 코로나19 관련 임차료 할인 등에 대한 실무적 간편법

실무적 간편법으로, 리스이용자는 코로나19의 직접적인 결과로 발생한 임차료 할인이 리스변경에 해당하는지 평가하지 않을 수 있습니다. 이러한 선택을 한 리스이용자는 임차료 할인 등으로 인한 리스료 변동을 그러한 변동이 리스변경이 아닐 경우에이 기준서가 규정하는 방식과 일관되게 회계처리하여야 합니다. 해당 기준서의 개정이 재무제표에 미치는 중요한 영향은 없습니다.

(2) 기업회계기준서 제1109호 '금융상품', 제1039호 '금융상품: 인식과 측정', 제1107호 '금융상품: 공시', 제1104호 '보험계약' 및 제1116호 '리스' 개정 - 이자율지표 개혁(2단계 개정)

이자율지표개혁과 관련하여 상각후원가로 측정되는 금융상품의 이자율지표대체시 장부금액이 아닌 유효이자율을 조정하고, 위험회피관계에서 이자율지표대체가 발생한 경우에도 중단 없이 위험회피회계를 계속할 수 있도록 하는 등의 예외규정을 포함하고 있습니다. 해당 기준서의 개정이 재무제표에 미치는 중요한 영향은 없습니다.

## 2.2.2 회사가 적용하지 않은 제·개정 기준서 및 해석서

제정 또는 공표되었으나 시행일이 도래하지 않아 적용하지 아니한 제·개정 기준서 및 해석서는 다음과 같습니다.

(1) 기업회계기준서 제1103호 '사업결합' 개정 - 개념체계의 인용

사업결합시 인식할 자산과 부채의 정의를 개정된 재무보고를 위한 개념체계를 참조하도록 개정되었으나, 기업회계기준서 제1037호 '충당부채, 우발부채 및 우발자산' 및 해석서 제2121호 '부담금'의 적용범위에 포함되는 부채 및 우발부채에 대해서는 해당 기준서를 적용하도록 예외를 추가하고, 우발자산이 취득일에 인식되지 않는다는 점을 명확히 하였습니다. 동 개정사항은 2022년 1월 1일 이후 시작하는 회계연도부터 적용되며, 조기적용이 허용됩니다. 회사는 동 개정으로 인해 재무제표에 중요한 영향은 없을 것으로 예상하고 있습니다.

(2) 기업회계기준서 제1016호 '유형자산' 개정 - 의도한 사용 전의 매각금액

기업이 자산을 의도한 방식으로 사용하기 전에 생산된 품목의 판매에서 발생하는 수익을 생산원가와 함께 당기손익으로 인식하도록 요구하며, 유형자산의 취득원가에서 차감하는 것을 금지하고 있습니다. 동 개정사항은 2022년 1월 1일 이후 시작하는 회계연도부터 적용되며, 조기적용이 허용됩니다. 회사는 동 개정으로 인한 재무제표의 영향을 검토 중에 있습니다.

(3) 기업회계기준서 제1037호 '충당부채, 우발부채 및 우발자산' 개정 - 손실부담계약: 계약 이행원가

손실부담계약을 식별할 때 계약이행원가의 범위를 계약 이행을 위한 증분원가와 계약 이행에 직접 관련되는 다른 원가의 배분이라는 점을 명확히 하였습니다. 동 개정사항은 2022년 1월 1일 이후 시작하는 회계연도부터 적용되며, 조기적용이 허용됩니다. 회사는 동 개정으로 인해 재무제표에 중요한 영향은 없을 것으로 예상하고 있습니다.

(4) 기업회계기준서 제1001호 '재무제표 표시' 개정 - 부채의 유동/비유동 분류

보고기간말 현재 존재하는 실질적인 권리에 따라 유동 또는 비유동으로 분류되며, 부채의 결제를 연기할 수 있는 권리의 행사가능성이나 경영진의 기대는 고려하지 않습니다. 또한, 부채의 결제에 자기지분상품의 이전도 포함되나, 복합금융상품에서 자기지분상품으로 결제하는 옵션이 지분상품의 정의를 충족하여 부채와 분리하여 인식된 경우는 제외됩니다. 동 개정사항은 2023년 1월 1일 이후 시작하는 회계연도부터 적용하며, 조기적용이 허용됩니다. 회사는 동 개정으로 인한 재무제표의 영향을 검토 중에 있습니다.

(5) 기업회계기준서 제 1116호 '리스' 개정 - 2021년 6월 30일 후에도 제공되는 코로나19 관련 임차료 할인 등

코로나19의 직접적인 결과로 발생한 임차료 할인 등이 리스변경에 해당하는지 평가하지 않을 수 있도록 하는 실무적 간편법의 적용대상이 2022년 6월 30일 이전에 지급하여야 할 리스료에 영향을 미치는 리스료 감면으로 확대되었습니다. 동 개정사항은 2021년 4월 1일 이후 시작하는 회계연도부터 적용되며, 조기적용이 가능합니다. 회사는 동 개정으로 인해 재무제표에 중요한 영향은 없을 것으로 예상하고 있습니다.

(6) 기업회계기준서 제1117호 '보험계약' 제정

기업회계기준서 제1117호 '보험계약'은 기업회계기준서 제1104호 '보험계약'을 대체할 예정입니다. 이 기준서는 보험계약에 따른 모든 현금흐름을 추정하고 보고시점의 가정과 위험을 반영한 할인율을 사용하여 보험부채를 측정하고, 매 회계연도별로 계약자에게 제공한 서비스(보험보장)를 반영하여 수익을 발생주의로 인식하도록 합니다. 또한, 보험사건과 관계없이 보험계약자에게 지급하는 투자요소(해약/만기환급금)는 보험수익에서 제외하며, 보험손익과 투자손익을 구분 표시하여 정보이용자가 손익의 원천을 확인할 수 있도록 하였습니다. 동 기준서는 2023년 1월 1일 이후 최초로 시작하는 회계연도부터 적용되며, 기업회계기준서 제1109호 '금융상품'을 적용한기업은 조기적용이 허용됩니다. 회사는 동 개정으로 인해 재무제표에 중요한 영향은 없을 것으로 예상하고 있습니다.

(7) 기업회계기준서 제1001호 '재무제표 표시' - '회계정책'의 공시

중요한 회계정책을 정의하고 공시하도록 하며, 중요성 개념을 적용하는 방법에 대한 지침을 제공하기 위하여 국제회계기준 실무서 2 '회계정책 공시'를 개정하였습니다.

동 개정 사항은 2023년 1월 1일 이후 최초로 시작하는 회계연도부터 적용되며 조기적용이 허용됩니다. 회사는 동 개정으로 인한 재무제표의 영향을 검토 중에 있습니다.

(8) 기업회계기준서 제1008호 '회계정책, 회계추정의 변경 및 오류' - '회계추정'의 정의

회계추정을 정의하고, 회계정책의 변경과 구별하는 방법을 명확히 하였습니다. 동 개정 사항은 2023년 1월 1일 이후 최초로 시작하는 회계연도부터 적용되며 조기적용이 허용됩니다. 회사는 동 개정으로 인해 재무제표에 중요한 영향은 없을 것으로 예상하고 있습니다.

(9) 기업회계기준서 제1012호 '법인세' - 단일거래에서 생기는 자산과 부채에 대한 이연법인세

자산 또는 부채가 최초로 인식되는 거래의 최초 인식 예외 요건에 거래시점 동일한 가산할 일시적차이와 차감할 일시적차이를 발생시키지 않는 거래라는 요건을 추가하였습니다. 동 개정사항은 2023년 1월 1일 이후 시작하는 회계연도부터 적용하며, 조기적용이 허용됩니다. 회사는 동 개정으로 인해 재무제표에 중요한 영향은 없을 것으로 예상하고 있습니다.

(10) 한국채택국제회계기준 연차개선 2018-2020

한국채택국제회계기준 연차개선 2018-2020은 2022년 1월 1일 이후 시작하는 회계연도부터 적용되며, 조기적용이 허용됩니다. 회사는 동 개정으로 인해 재무제표에 중요한 영향은 없을 것으로 예상하고 있습니다.

- 기업회계기준서 제1101호 '한국채택국제회계기준의 최초 채택' : 최초채택기업인 종속기업
- 기업회계기준서 제1109호 '금융상품' : 금융부채 제거 목적의 10% 테스트 관련 수수료
- 기업회계기준서 제1116호 '리스' : 리스 인센티브
- 기업회계기준서 제1041호 '농림어업' : 공정가치 측정

## 2.3 종속기업

종속기업은 지배기업이 지배하고 있는 모든 기업입니다. 회사가 투자한 기업에 관여해서 변동이익에 노출되거나 변동이익에 대한 권리가 있고, 투자한 기업에 대해 자신의 힘으로 그러한 이익에 영향을 미칠 능력이 있는 경우, 해당 기업을 지배한다고 판단합니다. 종속기업은 회사가 지배하게 되는 시점부터 연결재무제표에 포함되며, 지배력을 상실하는 시점에 연결재무제표에서 제외됩니다.

회사의 사업결합은 취득법으로 회계처리 됩니다. 이전대가는 취득일의 공정가치로 측정하고, 사업결합으로 취득한 식별가능한 자산·부채 및 우발부채는 취득일의 공정가치로 최초 측정하고 있습니다. 회사는 청산 시 순자산의 비례적 몫을 제공하는 비지배지분을 사업결합 건별로 판단하여 피취득자의 순자산 중 비례적 지분 또는 공정가치로 측정합니다. 그밖의 비지배지분은 다른 기준서의 요구사항이 없다면 공정가치로 측정합니다. 취득관련 원가는 발생 시 당기비용으로 인식됩니다.

영업권은 이전대가, 피취득자에 대한 비지배지분의 금액과 취득자가 이전에 보유하고 있던 피취득자에 대한 지분의 취득일의 공정가치 합계액이 취득한 식별가능한 순자산을 초과하는 금액으로 인식됩니다. 이전대가 등이 취득한 종속기업 순자산의 공정가액보다 작다면, 그 차액은 당기손익으로 인식됩니다.

회사 내의 기업간에 발생하는 거래로 인한 채권, 채무의 잔액, 수익과 비용 및 미실현이익 등은 제거됩니다. 또한 종속기업의 회계정책은 회사에서 채택한 회계정책을 일관성 있게 적용하기 위해 차이가 나는 경우 수정됩니다.

지배력의 상실을 발생시키지 않는 비지배지분과의 거래는 비지배지분의 조정금액과 지급 또는 수취한 대가의 공정가치의 차이를 지배기업의 소유주에게 귀속되는 자본으로 직접 인식합니다.



회사가 종속기업에 대해 지배력을 상실하는 경우, 보유하고 있는 해당 기업의 잔여 지분은 동 시점에 공정가치로 재측정되며, 관련 차액은 당기손익으로 인식됩니다.

## 2.4 외화환산

### (1) 기능통화와 표시통화

회사는 재무제표에 포함되는 항목들을 각각의 영업활동이 이루어지는 주된 경제환경에서의 통화("기능통화")를 적용하여 측정하고 있습니다. 회사의 기능통화는 대한민국 원화이며, 재무제표는 대한민국 원화로 표시되어 있습니다.

## (2) 외화거래와 보고기간말의 환산

외화거래는 거래일의 환율 또는 재측정되는 항목인 경우 평가일의 환율을 적용한 기능통화로 인식됩니다. 외화거래의 결제나 화폐성 외화 자산·부채의 환산에서 발생하는 외환차이는 당기손익으로 인식됩니다. 비화폐성 금융자산·부채로부터 발생하는 외환차이는 공정가치 변동손익의 일부로 보아 당기손익-공정가치 측정 지분상품으로부터 발생하는 외환차이는 당기손익으로, 기타포괄손익-공정가치 측정 지분상품의 외환차이는 기타포괄손익에 포함하여 인식됩니다.

## 2.5 금융자산

### (1) 분류

회사는 다음의 측정 범주로 금융자산을 분류합니다.

- 당기손익-공정가치 측정 금융자산
- 기타포괄손익-공정가치 측정 금융자산
- 상각후원가 측정 금융자산

금융자산은 금융자산의 관리를 위한 사업모형과 금융자산의 계약상 현금흐름 특성에 근거하여 분류합니다.

공정가치로 측정하는 금융자산의 손익은 당기손익 또는 기타포괄손익으로 인식합니다. 채무상품에 대한 투자는 해당 자산을 보유하는 사업모형에 따라 그 평가손익을 당기손익 또는 기타포괄손익으로 인식합니다. 회사는 금융자산을 관리하는 사업모형을 변경하는 경우에만 채무상품을 재분류합니다.

단기매매항목이 아닌 지분상품에 대한 투자는 최초 인식시점에 후속적인 공정가치 변동을 기타포괄손익으로 표시할 것을 지정하는 취소불가능한 선택을 할 수 있습니다. 지정되지 않은 지분상품에 대한 투자의 공정가치 변동은 당기손익으로 인식합니다.

## (2) 측정

회사는 최초 인식시점에 금융자산을 공정가치로 측정하며, 당기손익-공정가치 측정 금융자산이 아닌 경우에 해당 금융자산의 취득과 직접 관련되는 거래원가는 공정가치에 가산합니다. 당기손익-공정가치 측정 금융자산의 거래원가는 당기손익으로 비용처리합니다.

내재파생상품을 포함하는 복합계약은 계약상 현금흐름이 원금과 이자로만 구성되어 있는지를 결정할 때 해당 복합계약 전체를 고려합니다.

### ① 채무상품

금융자산의 후속적인 측정은 금융자산의 계약상 현금흐름 특성과 그 금융자산을 관리하는 사업모형에 근거합니다. 회사는 채무상품을 다음의 세 범주로 분류합니다.

#### (가) 상각후원가

계약상 현금흐름을 수취하기 위해 보유하는 것이 목적인 사업모형 하에서 금융자산을 보유하고, 계약상 현금흐름이 원리금만으로 구성되어 있는 자산은 상각후원가로 측정합니다. 상각후원가로 측정하는 금융자산으로서 위험회피관계의 적용 대상이 아닌 금융자산의 손익은 해당 금융자산을 제거하거나 손상할 때 당기손익으로 인식합니다. 유효이자율법에 따라 인식하는 금융자산의 이자수익은 '금융수익'에 포함됩니다.

#### (나) 기타포괄손익-공정가치 측정 금융자산

계약상 현금흐름의 수취와 금융자산의 매도 둘 다를 통해 목적을 이루는 사업모형 하에서 금융자산을 보유하고, 계약상 현금흐름이 원리금만으로 구성되어 있는 금융자산은 기타포괄손익-공정가치로 측정합니다. 손상차손(환입)과 이자수익 및 외환손익을 제외하고는, 공정가치로 측정하는 금융자산의 평가손익은 기타포괄손익으로 인식합니다. 금융자산을 제거할 때에는 인식한 기타포괄손익누계액을 자본에서 당기손익으로 재분류합니다. 유효이자율법에 따라 인식하는 금융자산의 이자수익은 '금융수익'에 포함됩니다. 외환손익은 '기타수익' 또는 '기타비용'으로 표시하고 손상차손은 '기타비용'으로 표시합니다.

#### (다) 당기손익-공정가치 측정 금융자산

상각후원가 측정이나 기타포괄손익-공정가치 측정 금융자산이 아닌 채무상품은 당기손익-공정가치로 측정됩니다. 위험회피관계가 적용되지 않는 당기손익-공정가치 측정 채무상품의 손익은 당기손익으로 인식하고 발생한 기간에 '기타수익' 또는 '기타비용'으로 표시합니다.

### ② 지분상품

회사는 모든 지분상품에 대한 투자를 후속적으로 공정가치로 측정합니다. 공정가치 변동을 기타포괄손익으로 표시할 것을 선택한 장기적 투자목적 또는 전략적 투자목적의 지분상품에 대해 기타포괄손익으로 인식한 금액은 해당 지분상품을 제거할 때에도 당기손익으로 재분류하지 않습니다. 이러한 지분상품에 대한 배당수익은 회사가 배당을 받을 권리가 확정된 때 '기타수익'으로 당기손익으로 인식합니다.

당기손익-공정가치로 측정하는 금융자산의 공정가치 변동은 손익계산서에 '기타수익' 또는 '기타비용'으로 표시합니다. 기타포괄손익-공정가치로 측정하는 지분상품에 대한 손상차손(환입)은 별도로 구분하여 인식하지 않습니다.

### (3) 손상

회사는 미래전망정보에 근거하여 상각후원가로 측정하거나 기타포괄손익-공정가치로 측정하는 채무상품에 대한 기대신용손실을 평가합니다. 손상 방식은 신용위험의 유의적인 증가 여부에 따라 결정됩니다. 단, 매출채권에 대해 회사는 채권의 최초 인식시점부터 전체기간 기대신용손실을 인식하는 간편법을 적용합니다.

### (4) 인식과 제거

금융자산의 정형화된 매입 또는 매도는 매매일에 인식하거나 제거합니다. 금융자산은 현금 흐름에 대한 계약상 권리가 소멸하거나 금융자산을 양도하고 소유에 따른 위험과 보상의 대부분을 이전한 경우에 제거됩니다.

### (5) 금융상품의 상계

금융자산과 부채는 인식한 자산과 부채에 대해 법적으로 집행가능한 상계권리를 현재 보유하고 있고, 순액으로 결제하거나 자산을 실현하는 동시에 부채를 결제할 의도를 가지고 있을 때 상계하여 재무상태표에 순액으로 표시합니다. 법적으로 집행가능한 상계권리는 미래사건에 좌우되지 않으며, 정상적인 사업과정의 경우와 채무불이행의 경우 및 지급불능이나 파산의 경우에도 집행가능한 것을 의미합니다.

## 2.6 매출채권

매출채권은 공정가치로 인식할 때에 유의적인 금융요소를 포함하지 않는 경우에는 무조건적인 대가의 금액으로 최초 인식합니다. 매출채권은 후속적으로 유효이자율법을 적용한 상각후원가에 손실충당금을 차감하여 측정됩니다.

## 2.7 재고자산

재고자산은 원가와 순실현가능가치 중 작은 금액으로 표시되고, 재고자산의 원가는 총평균법에 따라 결정됩니다(단, 미착품은 개별법).

## 2.8 유형자산

유형자산은 원가에서 감가상각누계액과 손상차손누계액을 차감하여 표시됩니다. 역사적원가는 자산의 취득에 직접적으로 관련된 지출을 포함합니다.

토지를 제외한 자산은 취득원가에서 잔존가치를 제외하고, 다음의 추정 경제적 내용연수에 걸쳐 정액법으로 상각됩니다.

과 목	추정 내용연수
건물	40년
구축물	20년
기계장치	10년

차량운반구	4 ~ 5년
공구와기구	4년
비품	4 ~ 20년

유형자산의 감가상각방법과 잔존가치 및 경제적 내용연수는 매 회계연도 말에 재검토되고 필요한 경우 추정의 변경으로 회계처리 됩니다.

## 2.9 정부보조금

정부보조금은 보조금의 수취와 정부보조금에 부가된 조건의 준수에 대한 합리적인 확신이 있을 때 공정가치로 인식됩니다. 자산관련 보조금은 자산의 장부금액을 계산할 때 차감하여 표시되며, 수익관련 보조금은 이연하여 정부보조금의 교부 목적과 관련된 비용에서 차감하여 표시됩니다.

## 2.10 무형자산

영업권을 제외한 무형자산은 역사적 원가로 최초 인식되고, 원가에서 상각누계액과 손상차손누계액을 차감한 금액으로 표시됩니다.

회원권은 이용 가능 기간에 대하여 예측가능한 제한이 없으므로 내용연수가 한정되지 않아 상각되지 않습니다. 한정된 내용연수를 가지는 다음의 무형자산은 추정내용연수 동안 정액법으로 상각됩니다.

과 목	추정 내용연수
산업재산권	5 ~ 10년

## 2.11 비금융자산의 손상

내용연수가 비한정인 무형자산에 대하여는 매년, 상각대상 자산에 대하여는 자산손상을 시사하는 징후가 있을 때 손상검사를 수행하고 있습니다. 손상차손은 회수가능액(사용가치 또는 처분부대원가를 차감한 공정가치 중 높은 금액)을 초과하는 장부금액만큼 인식되고 비금융자산에 대한 손상차손은 매 보고기간말에 환입가능성이 검토됩니다.

## 2.12 매입채무와 기타채무

매입채무와 기타 채무는 회사가 보고기간말 전에 재화나 용역을 제공받았으나 지급되지 않은 부채입니다. 매입채무와 기타 채무는 지급기일이 보고기간 후 12개월 후가 아니라면 유동부채로 표시되었습니다. 해당 채무들은 최초에 공정가치로 인식되고 후속적으로 유효이자율법을 적용한 상각후원가로 측정됩니다.

## 2.13 금융부채

### (1) 분류 및 측정

당기손익-공정가치 측정 금융부채, 금융보증계약, 금융자산의 양도가 제거조건을 충족하지 못하는 경우에 발생하는 금융부채를 제외한 모든 비파생금융부채는 상각후원가로 측정하는 금융부채로 분류되고 있으며, 채무상태표 상 '매입채무', '차입금' 및 '기타금융부채' 등으로 표시됩니다.

### (2) 제거

금융부채는 계약상 의무가 이행, 취소 또는 만료되어 소멸되거나 기존 금융부채의 조건이 실질적으로 변경된 경우에 채무상태표에서 제거됩니다. 소멸하거나 제3자에게 양도한 금융부채의 장부금액과 지급한 대가(양도한 비현금자산이나 부담한 부채를 포함)의 차액은 당기손익으로 인식합니다.

## 2.14 충당부채

과거사건의 결과로 현재의 법적의무나 의제의무가 존재하고, 그 의무를 이행하기 위한 자원의 유출가능성이 높으며, 당해 금액의 신뢰성 있는 추정이 가능한 경우 충당부채를 인식하고 있습니다. 충당부채는 의무를 이행하기 위하여 예상되는 지출액의 현재가치로 측정되며, 시간경과로 인한 충당부채의 증가는 이자비용으로 인식됩니다.

## 2.15 당기법인세 및 이연법인세

법인세비용은 당기법인세와 이연법인세로 구성됩니다. 법인세는 기타포괄손익이나 자본에 직접 인식된 항목과 관련된 금액은 해당 항목에서 직접 인식하며, 이를 제외하고는 당기손익으로 인식됩니다.

당기법인세비용은 보고기간말 현재 제정되었거나 실질적으로 제정된 세법에 근거하여 측정합니다. 경영진은 적용 가능한 세법 규정이 해석에 따라 달라질 수 있는 상황에 대하여 회사가 세무신고 시 적용한 세무정책에 대하여 주기적으로 평가하고 있으며, 세무당국이 불확실한 법인세 처리를 수용할 가능성이 높은지 고려합니다. 회사는법인세 측정 시 가장 가능성이 높은 금액 또는 기댓값 중 불확실성의 해소를 더 잘 예측할 것으로 예상되는 방법을 사용하여 불확실성의 영향을 반영합니다.

이연법인세는 자산과 부채의 장부금액과 세무기준액의 차이로 발생하는 일시적 차이에 대하여 장부금액을 회수하거나 결제할 때의 예상 법인세효과로 인식됩니다. 다만,사업결합 이외의 거래에서 자산·부채를 최초로 인식할 때 발생하는 이연법인세자산과 부채는 그 거래가 회계이익이나 과세소득에 영향을 미치지 않는다면 인식되지 않습니다.

이연법인세자산은 차감할 일시적차이가 사용될 수 있는 미래 과세소득의 발생가능성이 높은 경우에 인식됩니다.

종속기업, 관계기업 및 공동기업 투자지분과 관련된 가산할 일시적차이에 대해 소멸시점을 통제할 수 있고 예측가능한 미래에 일시적차이가 소멸하지 않을 가능성이 높은 경우를 제외하고 이연법인세부채를 인식하고 있습니다. 또한 이러한 자산으로부터 발생하는 차감할 일시적차이에 대하여 일시적차이가 예측가능한 미래에 소멸할 가능성이 높고 일시적차이가 사용될 수 있는 과세소득이 발생할 가능성이 높은 경우에만 이연법인세자산을 인식하고 있습니다.

이연법인세 자산과 부채는 법적으로 당기법인세자산과 당기법인세부채를 상계할 수 있는 권리를 회사가 보유하고 있고, 이연법인세 자산과 부채가 동일한 과세당국에 의해서 부과되는 법인세와 관련된 경우에 상계합니다. 당기법인세 자산과 부채는 법적으로 상계할 수 있는 권리를 회사가 보유하고 있고, 순액으로 결제할 의도가 있거나 자산을 실현하는 동시에 부채를 결제하려는 의도가 있는 경우에 상계합니다.

## 2.16 종업원급여

### (1) 퇴직급여

회사의 퇴직연금제도는 확정기여제도와 확정급여제도로 구분됩니다.

확정기여제도는 회사가 고정된 금액의 기여금을 별도 기금에 지급하는 퇴직연금제도이며, 기여금은 종업원이 근무 용역을 제공하였을 때 비용으로 인식됩니다.

확정급여제도는 확정기여제도를 제외한 모든 퇴직연금제도입니다. 일반적으로 확정급여제도는 연령, 근속연수나 급여수준 등의 요소에 의하여 종업원이 퇴직할 때 지급받을 퇴직연금 급여의 금액이 확정됩니다. 확정급여제도와 관련하여 재무상태표에 계상된 부채는 보고기간 말 현재 확정급여채무의 현재가치에서 사외적립자산의 공정가치를 차감한 금액입니다. 확정급여채무는 매년 독립된 보험계리인에 의해 예측단위적립방식에 따라 산정되며, 확정급여채무의 현재가치는 그 지급시점과 만기가 유사한 우량회사채의 이자율로 기대미래현금유출액을 할인하여 산정됩니다. 한편, 순확정급여부채와 관련한 재측정요소는 기타포괄손익으로 인식됩니다.

제도개정, 축소 또는 정산이 발생하는 경우에는 과거근무원가 또는 정산으로 인한 손익은 당기손익으로 인식됩니다.



## 2.17 리스

회사는 사무실, 자동차 등을 리스하고 있습니다. 리스계약은 일반적으로 1~4년의 고정기간으로 체결되지만 연장선택권이 있을 수 있습니다.

계약에는 리스요소와 비리스요소가 모두 포함될 수 있습니다. 회사는 상대적 개별 가격에 기초하여 계약 대가를 리스요소와 비리스요소에 배분하였습니다.

리스조건은 개별적으로 협상되며 다양한 계약조건을 포함합니다. 리스계약에 따라 부과되는 다른 제약은 없지만 리스자산을 차입금의 담보로 제공할 수는 없습니다.

회사는 계약이 집행가능한 기간 내에서 해지불능기간에 리스이용자가 연장선택권을 행사할 것이 상당히 확실한 경우의 그 대상기간과 종료선택권을 행사하지 않을 것이 상당히 확실한 경우의 그 대상기간을 포함하여 리스기간을 산정합니다. 회사는 리스이용자와 리스제공자가 각각 다른 당사자의 동의 없이 종료할 수 있는 권리가 있는 경우 계약을 종료할 때 부담할 경제적 불이익을 고려하여 집행가능한 기간을 산정합니다.

리스에서 생기는 자산과 부채는 최초에 현재가치기준으로 측정합니다. 리스부채는 다음 리스료의 순현재가치를 포함합니다.

- 받을 리스 인센티브를 차감한 고정리스료(실질적인 고정리스료 포함)
- 개시일 현재 지수나 요율을 사용하여 최초 측정한, 지수나 요율(이율)에 따라 달라지는 변동 리스료
- 잔존가치보증에 따라 회사(리스이용자)가 지급할 것으로 예상되는 금액
- 회사(리스이용자)가 매수선택권을 행사할 것이 상당히 확실한 경우에 그 매수선택권의 행사 가격
- 리스기간이 회사(리스이용자)의 종료선택권 행사를 반영하는 경우에 그 리스를 종료하기 위하여 부담하는 금액

리스의 내재이자율을 쉽게 산정할 수 있는 경우 그 이자율로 리스료를 할인합니다. 내재이자율을 쉽게 산정할 수 없는 경우에는 리스이용자가 비슷한 경제적 환경에서 비슷한 기간에 걸쳐 비슷한 담보로 사용권자산과 가치가 비슷한 자산을 획득하는 데 필요한 자금을 차입한다면 지급해야 할 이자율인 리스이용자의 증분차입이자율을 사용합니다.

회사는 증분차입이자율을 다음과 같이 산정합니다.

- 가능하다면 개별 리스이용자가 받은 최근 제3자 금융 이자율에 제3자 금융을 받은 이후 재무상태의 변경을 반영
- 국가, 통화, 담보, 보증과 같은 리스에 특정한 조정을 반영

개별 리스이용자가 리스와 비슷한 지급일정을 가진 분할상환 차입금 이자율을 쉽게 관측(최근의 금융 또는 시장 자료를 통해)할 수 있는 경우, 회사는 증분차입이자율을 산정할 때 그 이자율을 시작점으로 사용합니다.

각 리스료는 리스부채의 상환과 금융원가로 배분합니다. 금융원가는 각 기간의 리스부채 잔액에 대하여 일정한 기간 이자율이 산출되도록 계산된 금액을 리스기간에 걸쳐 당기손익으로 인식합니다.

사용권자산은 다음 항목들로 구성된 원가로 측정합니다.

- 리스부채의 최초 측정금액
- 받은 리스 인센티브를 차감한 리스개시일이나 그 전에 지급한 리스료
- 리스이용자가 부담하는 리스개설직접원가
- 복구원가의 추정치

사용권자산은 리스개시일부터 사용권자산의 내용연수 종료일과 리스기간 종료일 중 이른 날까지의 기간동안 감가상각합니다. 회사가 매수선택권을 행사할 것이 상당히 확실한 (reasonably certain) 경우 사용권자산은 기초자산의 내용연수에 걸쳐 감가상각합니다.

장비 및 차량운반구의 단기리스와 모든 소액자산 리스와 관련된 리스료는 정액 기준에 따라 당기손익으로 인식합니다. 단기리스는 매수선택권 없이 리스기간이 12개월 이하인 리스이며, 소액리스자산은 IT기기와 소액의 사무실 가구로 구성되어 있습니다.

## 2.18 수익인식

회사는 의약품과 의약부외품을 생산하여 판매하고 있습니다. 재화의 판매에 따른 수익은 재화가 구매자에게 인도되는 시점에 인식하고 있습니다. 회사는 거래처에 대해 수금액에 일정율의 결제할인을 적용하고 있습니다. 이 매출로부터의 수익은 계약에 따른 가격에서 예상되는 결제할인을 차감한 금액으로 인식합니다. 축적된 경험에 기초하여 할인금액을 예측하고 수익은 유의적으로 되돌려지지 않을 가능성이 매우 높은 정도까지 인식합니다. 보고기간말까지 이루어진 매출과 관련하여 고객에게 지급될 예상 결제할인은 계약부채로 인식합니다. 회사는 고객에게 환불할 것으로 예상되는 총액을 환불부채로 인식하고 수익을 조정하고 있습니다.

## 2.19 영업부문

### (1) 영업부문별 정보

전략적 의사결정을 수립하는 경영진이 회사의 영업부문을 결정하고 있습니다. 회사의 경영진은 회사가 단 하나의 보고부문을 가진 것으로 판단하고 있습니다.

### (2) 수익 정보

당기와 전기 중 회사의 주요 수익의 내역은 다음과 같습니다.

(단위 : 천원)

구 분	당기	전기
제품매출액	46,752,088	45,214,086
상품매출액	7,914,287	8,438,723
합 계	54,666,375	53,652,809

## 2.20 재무제표 승인

회사의 재무제표는 2022년 2월 24일자로 이사회에서 승인되었으며, 정기주주총회에서 수정 승인 될 수 있습니다.

## 3. 중요한 회계추정 및 가정

재무제표 작성에는 미래에 대한 가정 및 추정이 요구되며 경영진은 회사의 회계정책을 적용하기 위해 판단이 요구됩니다. 추정 및 가정은 지속적으로 평가되며, 과거 경험과 현재의 상황에 비추어 합리적으로 예측가능한 미래의 사건을 고려하여 이루어집니다. 회계추정의 결과가 실제 결과와 동일한 경우는 드물 것이므로 중요한 조정을 유발할 수 있는 유의적인 위험을 내포하고 있습니다.

다음 회계연도에 자산 및 부채 장부금액의 조정에 영향을 미칠 수 있는 경영진 판단과 유의적 위험에 대한 추정 및 가정은 다음과 같습니다. 일부 항목에 대한 유의적인 판단 및 추정에 대한 추가적인 정보는 개별 주석에 포함되어 있습니다.

COVID-19의 확산은 국내외 경제에 중대한 영향을 미치고 있습니다. 이는 생산성 저하와 매출의 감소나 지연, 기존 채권의 회수 등에 부정적인 영향을 미칠 수 있으며 이로 인해 회사의 재무상태와 재무성과에도 부정적인 영향이 발생할 수 있습니다.

재무제표 작성시 사용된 중요한 회계추정 및 가정은 COVID-19에 따른 불확실성의 변동에 따라 조정될 수 있으며, COVID-19로 인하여 회사의 사업, 재무상태 및 경영성과 등에 미칠 궁극적인 영향은 현재 예측할 수 없습니다.

#### (1) 법인세

회사의 과세소득에 대한 법인세는 세법 및 과세당국의 결정을 적용하여 산정되므로 최종 세 효과를 산정하는 데에는 불확실성이 존재합니다(주석 22 참조).

## (2) 금융상품의 공정가치

활성시장에서 거래되지 않는 금융상품의 공정가치는 원칙적으로 평가기법을 사용하여 결정됩니다. 회사는 보고기간말 현재 중요한 시장상황에 기초하여 다양한 평가기법의 선택 및 가정에 대한 판단을 하고 있습니다(주석 5 참조).

## (3) 순확정급여부채

순확정급여부채의 현재가치는 보험수리적방식에 의해 결정되는 다양한 요소들 특히 할인율의 변동에 영향을 받습니다(주석 21 참조).

## (4) 수익인식

회사는 고객에게 제품 판매 후 고객이 반품할 것으로 예상되는 제품에 대하여 환불부채와 회수할 재화에 대한 권리를 인식하고 있습니다. 판매시점에 포트폴리오 수준에서 누적된 경험에 기초하여 기댓값 방법으로 반품율을 예측하고 있으며, 회사의 수익은 예측된 반품율의 변동에 영향을 받습니다.

회사는 회수금액에 기초하여 소급되는 결제할인 조건으로 제품을 판매하고 있으며, 계약에 따른 대가에서 예상되는 결제할인을 차감한 금액으로 수익을 인식하고 있습니다. 축적된 경험에 기초하여 기댓값 방법에 기초하여 할인액을 예측하고 있으며, 회사의 수익은 추정된 할인액에 영향을 받습니다.

## (5) 리스

리스기간을 산정할 때에 경영진은 연장선택권을 행사하거나 종료선택권을 행사하지 않을 경제적 유인이 생기게 하는 관련되는 사실 및 상황을 모두 고려합니다. 연장선택권의 대상 기간(또는 종료선택권의 대상 기간)은 리스이용자가 연장선택권을 행사할 것(또는 행사하지 않을 것)이 상당히 확실한 경우에만 리스기간에 포함됩니다.

선택권이 실제로 행사되거나(행사되지 않거나) 회사가 선택권을 행사할(행사하지 않을) 의무를 부담하게 되는 경우에 리스기간을 다시 평가합니다. 리스이용자가 통제할 수 있는 범위에 있고 리스기간을 산정할 때에 영향을 미치는 유의적인 사건이 일어나거나 상황에 유의적인 변화가 있을 때에만 회사는 연장선택권을 행사할 것(또는 행사하지 않을 것)이 상당히 확실한지의 판단을 변경합니다.

## 4. 재무위험관리

### 4.1 재무위험관리요소

회사는 여러 활동으로 인하여 시장위험(환위험 및 가격위험), 신용위험 및 유동성위험과 같은 다양한 재무위험에 노출되어 있습니다. 회사의 전반적인 위험관리정책은 금융시장의 예측불가능성에 초점을 맞추고 있으며 재무성과에 잠재적으로 불리할 수 있는 효과를 최소화하는데 중점을 두고 있습니다.

위험관리는 이사회에서 승인한 정책에 따라 이루어지고 있습니다. 이사회는 외환위험, 가격

위험, 신용위험 등 전반적인 위험관리에 대한 문서화된 정책을 검토, 승인합니다.

#### 4.1.1 시장위험

##### (1) 외환위험

회사의 외환위험은 주로 인식된 자산과 부채의 환율변동과 관련하여 발생하고 있습니다. 외환위험은 미래예상거래 및 인식된 자산·부채가 기능통화 외의 통화로 표시될 때 발생하고 있습니다.

보고기간말 현재 다른 모든 변수가 일정하고 각 외화에 대한 원화의 환율 10% 변동시 회사의 세후이익 및 자본에 미치는 영향은 다음과 같습니다.

(단위 : 천원)

구 분		세후 이익에 대한 영향		자본에 대한 영향	
		당기	전기	당기	전기
원/미국달러	상승시	107,248	96,954	107,248	96,954
	하락시	(107,248)	(96,954)	(107,248)	(96,954)

(2) 가격위험

회사는 재무상태표상 기타포괄손익-공정가치 금융자산으로 분류되는 회사 보유 지분증권의 가격위험에 노출돼 있습니다. 회사는 지분증권에 대한 투자로 인한 가격위험을 관리하기 위해 포트폴리오를 분산투자하고 있으며 포트폴리오의 분산투자는 회사가 정한 한도에 따라 이루어집니다.

회사가 보유하고 있는 상장주식은 공개시장에서 거래되고 있으며, KOSPI 주가지수에 속해 있습니다.

보고기간말 현재 다른 모든 변수가 일정하고 주가지수의 5% 변동 시 회사의 자본에 미치는 영향은 아래 표와 같습니다.

지수		자본에 대한 영향	
		당기	전기
KOSPI	상승시	403,320	256,996
	하락시	(403,320)	(256,996)

보고기간말 현재 공정가치로 평가하는 당기손익-공정가치 금융자산은 18,811,098천원(전기말: 11,186,630천원)이며, 다른 변수가 일정하다면 해당 금융자산의 가격이 5% 증가 및 감소할 경우, 손익에 미치는 영향은 733,633천원(전기: 436,279천원)입니다.

## 4.1.2 신용위험

### (1) 위험관리

신용위험은 도소매 거래처에 대한 신용거래 및 채권 뿐 아니라 현금성자산, 채무상품의 계약 현금흐름, 예치금 등에서도 발생합니다. 도매거래처의 경우 독립적으로 신용평가를 받는다면 평가된 신용등급이 사용되며, 독립적인 신용 등급이 없는 경우에는 고객의 재무상태, 과거경험 등 기타 요소들을 고려하여 신용위험을 평가하게 됩니다. 개별적인 위험한도는 이사회가 정한 한도에 따라 내부 또는 외부적으로 결정된 신용등급을 바탕으로 결정됩니다. 신용한도의 사용여부는 정기적으로 검토되고 있습니다. 소매거래처에 대한 매출채권은 현금 또는 신용카드지불로 회수됩니다.

당기 중 신용한도를 초과한 건은 없었으며 경영진은 상기 거래처로부터 의무불이행으로 인한 손실을 예상하고 있지 않습니다.

### (2) 금융자산의 손상

회사는 기대신용손실 모형이 적용되는 다음의 금융자산을 보유하고 있습니다.

- 재화의 제공에 따른 매출채권
- 상각후원가로 측정하는 기타금융자산

현금성자산도 손상 규정의 적용대상에 포함되나 식별된 기대신용손실은 유의적이지 않습니다.

#### (가) 매출채권

회사는 매출채권에 대해 전체 기간 기대신용손실을 손실충당금으로 인식하는 간편법을 적용합니다.

기대신용손실을 측정하기 위해 매출채권은 신용위험 특성과 연체일을 기준으로 구분하였습니다. 기대신용손실율은 매출과 관련된 지불정보와 관련 확인된 신용손실정보를 근거로 산출하였습니다.



기초와 기말의 매출채권에 대한 손실충당금은 다음과 같습니다.

(단위 : 천원)

구 분	정상	3개월 초과 연체	6개월 초과 연체	1년 초과 연체	합계
당기말					
장부금액	18,146,560	39,420	19,566	178,934	18,384,480
손실충당금	165,933	394	978	177,705	345,010
전기말					
장부금액	15,398,237	126,143	36,272	185,493	15,746,145
손실충당금	141,991	1,261	1,814	183,204	328,270

당기와 전기 중 매출채권의 손실충당금 변동내역은 다음과 같습니다.

(단위: 천원)

구 분	당기	전기
기초금액	328,270	381,074
당기손익으로 인식된 손실충당금의 증가	16,740	-
환입된 미사용 금액	-	(52,799)
회수가 불가능하여 당기중 제각된 금액	-	(5)
보고기간 말 금액	345,010	328,270

### (나) 상각후원가 측정 기타 금융자산

상각후원가로 측정하는 기타 금융자산에는 국공채, 회사채, 기타금융자산 등이 포함됩니다.

상각후원가로 측정하는 기타금융자산은 모두 신용위험이 낮은것으로 판단되며, 따라서 손실충당금은 12개월 기대신용손실로 인식하였습니다.

### (3) 대손상각비

당기와 전기 중 손익으로 인식한 대손상각비는 매출채권의 손상과 관련하여 인식되었습니다.

(4) 당기손익-공정가치 측정 금융자산

회사는 당기손익-공정가치 측정 금융자산에 대한 신용위험에도 노출되어 있습니다. 당기 현재 회사의 관련 최대노출금액은 해당 장부금액입니다.

4.1.3 유동성 위험

회사는 미사용 차입금한도를 적정수준으로 유지하고 영업 자금수요를 충족시킬 수 있도록 유동성에 대한 예측을 항상 모니터링하여 차입금 한도나 약정을 위반하는 일이 없도록 하고 있습니다. 유동성에 대한 예측 시에는 회사의 자금조달 계획, 약정 준수, 회사 내부의 목표재무비율 및 통화에 대한 제한과 같은 외부 법규나 법률 요구사항이 있는 경우 그러한 요구사항을 고려하고 있습니다.

회사의 유동성위험 분석내역은 다음과 같습니다.

(단위 : 천원)

당기말	3개월 미만	3개월~ 1년 이하	1년~ 2년 이하	2년초과	합계
매입채무	3,772,313	-	-	-	3,772,313
기타금융부채	1,022,631	33,000	-	-	1,055,631
차입금	2,408,269	-	-	-	2,408,269
리스부채	453,403	1,302,681	1,566,642	4,092	3,326,818
합계	7,656,616	1,335,681	1,566,642	4,092	10,563,031

전기말	3개월 미만	3개월~ 1년 이하	1년~ 2년 이하	2년초과	합계
매입채무	2,562,143	-	-	-	2,562,143
기타금융부채	992,875	38,000	-	-	1,030,875
차입금	8,615	26,325	2,408,436	-	2,443,376
리스부채	467,003	1,350,855	1,630,029	1,551,495	4,999,382
합계	4,030,636	1,415,180	4,038,465	1,551,495	11,035,776

상기 금융부채의 잔존만기별 현금흐름은 할인되지 아니한 명목금액으로서 이자의 현금흐름을 포함하고 있습니다.

## 4.2 자본위험관리

회사의 자본관리 목적은 계속기업으로서 주주 및 이해당사자들에게 이익을 지속적으로 제공할 수 있는 능력을 보호하고 자본비용을 절감하기 위해 최적의 자본구조를 유지하는 것입니다.

회사는 자본조달비율에 기초하여 자본을 관리하고 있습니다. 자본조달비율은 순부채를 총자본으로 나누어 산출하고 있습니다. 순부채는 총차입금(재무상태표의 장단기차입금 포함)에서 현금및현금성자산을 차감한 금액이며 총자본은 재무상태표의 "자본"에 순부채를 가산한 금액입니다.

(단위 : 천원)

구 분	당기말	전기말
총차입금	2,407,000	2,407,000
차감: 현금및현금성자산	7,928,282	18,303,163
순부채	(5,521,282)	(15,896,163)
자본총계	172,036,361	166,298,841
총자본	166,515,079	<b>150,402,678</b>
자본조달비율(*)	-	-

(\*) 순부채가 음수이므로 자본조달비율을 산정하지 아니하였습니다.

## 5. 금융상품 공정가치

### 5.1 금융상품 종류별 공정가치

금융상품의 종류별 장부금액 및 공정가치는 다음과 같습니다.

(단위 : 천원)

구분	당기말		전기말	
	장부금액	공정가치	장부금액	공정가치
금융자산 (*1)				
현금및현금성자산	7,928,282	7,928,282	18,303,163	18,303,163
단기투자예치금	45,100,000	45,100,000	29,570,000	29,570,000
장기투자예치금	8,962,000	8,962,000	202,000	202,000
매출채권	18,039,470	18,039,470	15,417,877	15,417,877
기타금융자산 (*2)	16,586,817	16,826,847	28,373,813	29,055,118
당기손익-공정가치 측정 금융자산	18,811,098	18,811,098	11,186,630	11,186,630
기타포괄손익-공정가치 측정 금융자산	10,346,144	10,346,144	6,594,229	6,594,229
합계	125,773,811	126,013,841	109,647,712	110,329,017
금융부채 (*1)				
매입채무	3,772,313	3,772,313	2,562,143	2,562,143
기타금융부채	1,055,631	1,055,631	1,030,875	1,030,875
차입금	2,407,000	2,407,000	2,407,000	2,407,000
리스부채	3,217,622	3,217,622	4,798,770	4,798,770
합계	10,452,566	10,452,566	10,798,788	10,798,788

(\*1) 시장가격이 없는 매출채권 및 매입채무 등의 금융상품 및 금융부채의 공정가치는 각각의 금융상품 및 금융부채의 장부가액과 유사합니다.

(\*2) 회사의 채무증권은 유효이자율법을 적용하여 상각후원가로 측정됩니다.

## 5.2 공정가치 서열체계

공정가치로 측정되는 금융상품은 공정가치 서열체계에 따라 구분되며 정의된 수준들은 다음과 같습니다.

- 측정일에 동일한 자산이나 부채에 대해 접근할 수 있는 활성시장의 (조정하지 않은) 공시가격 (수준 1)
- 수준 1의 공시가격 외에 자산이나 부채에 대해 직접적으로나 간접적으로 관측할 수 있는 투입 변수 (수준 2)
- 자산이나 부채에 대한 관측할 수 없는 투입변수 (수준 3)

공정가치로 측정되는 금융상품의 공정가치 서열체계 구분은 다음과 같습니다.

(단위 : 천원)

구분	당기말			
	수준 1	수준 2	수준 3	합계
당기손익-공정가치 측정 금융자산				
수익증권	-	3,857,958	-	3,857,958
신종자본증권	-	14,953,140	-	14,953,140
기타포괄손익-공정가치 측정 금융자산				
상장 지분증권	10,346,144	-	-	10,346,144

구분	전기말			
	수준 1	수준 2	수준 3	합계
당기손익-공정가치 측정 금융자산				
수익증권	-	3,020,850	-	3,020,850
주가연계파생결합사채	-	-	2,024,600	2,024,600
신종자본증권	-	6,141,180	-	6,141,180
기타포괄손익-공정가치 측정 금융자산				
상장 지분증권	6,594,229	-	-	6,594,229

### 5.3 가치평가기법 및 투입변수

회사는 공정가치 서열체계에서 수준 2와 수준 3으로 분류되는 공정가치측정치에 대해 다음의 가치평가기법과 투입변수를 사용하고 있습니다.

(단위 : 천원)

구분	당기말		
	공정가치	가치평가기법	투입변수
수익증권	3,857,958	현재가치기법	위험조정할인율
신증자본증권	14,953,140	현재가치기법	위험조정할인율

구분	전기말		
	공정가치	가치평가기법	투입변수
수익증권	3,020,850	현재가치기법	위험조정할인율
주가연계파생결합사채	2,024,600	현재가치기법	위험조정할인율 등
신증자본증권	6,141,180	현재가치기법	위험조정할인율

## 6. 범주별 금융상품

### 6.1 금융상품 범주별 장부금액

(단위 : 천원)

재무상태표 상 자산	당기말	전기말
당기손익-공정가치 측정 금융자산	18,811,098	11,186,630
기타포괄손익-공정가치 측정 금융자산	10,346,144	6,594,229
상각후원가 측정 금융자산		
매출채권	18,039,470	15,417,877
현금및현금성자산	7,928,282	18,303,163
투자예치금	54,062,000	29,772,000
기타금융자산	16,586,817	28,373,813
합계	125,773,811	109,647,712

재무상태표 상 부채	당기말	전기말
상각후원가 측정 금융부채		
매입채무	3,772,313	2,562,143
차입금	2,407,000	2,407,000
기타금융부채	1,055,631	1,030,875
합계	7,234,944	6,000,018

## 6.2 금융상품 범주별 순손익

(단위 : 천원)

구분	당기	전기
당기손익-공정가치 측정 금융자산		
이자수익	560,761	543,213
평가손익 및 처분손익	(308,518)	(216,517)
기타포괄손익-공정가치 측정 금융자산		
배당금수익	307,092	296,233
기타포괄손익	4,121,951	573,789
상각후원가 측정 금융자산		
이자수익	942,050	1,391,115
환손익	111,900	(147,118)
상각후원가 측정 금융부채		
이자비용	(28,647)	(40,201)
합계	5,706,589	2,400,514

## 7. 현금 및 현금성자산

회사의 당기말 및 전기말 현재 현금및현금성자산의 구성 내역은 다음과 같습니다.

(단위: 천원)

구 분	당기말	전기말
현금	3,838	4,370
보통예금 등	384,147	3,221,896
MMDA	908,336	2,706,902
환매조건부채권	6,631,961	12,369,995
합계	7,928,282	18,303,163

## 8. 당기손익-공정가치 측정 금융자산

(1) 당기손익-공정가치 측정 금융자산

(단위: 천원)

구 분	당기말	전기말
수익증권	3,857,958	3,020,850
주가연계파생결합사채	-	2,024,600
신증자본증권	14,953,140	6,141,180
합 계	18,811,098	11,186,630
차감: 비유동성항목	(18,811,098)	(6,141,180)
유동항목	-	5,045,450

(2) 당기손익으로 인식된 금액

(단위: 천원)

구 분	당기말	전기말
당기손익-공정가치 측정 채무상품 관련 손익	252,243	326,696



## 9. 기타포괄손익-공정가치 측정 금융자산

(단위: 천원)

구 분	당기말	전기말
비유동항목		
상장 지분증권	10,346,144	6,594,229

위 지분상품을 처분하는 경우 관련 기타포괄손익누계액은 이익잉여금으로 재분류되며 당기 손익으로 재분류되지 않습니다.

## 10. 매출채권 및 기타상각후원가 측정 금융자산

### (1) 매출채권

(단위: 천원)

구 분	당기말	전기말
매출채권	18,384,480	15,746,146
손실충당금	(345,010)	(328,269)
매출채권(순액)	18,039,470	15,417,877

### (2) 기타 상각후원가 측정 금융자산

(단위: 천원)

구 분	당기말			전기말		
	유동	비유동	합계	유동	비유동	합계
현금및현금성자산	7,928,282	-	7,928,282	18,303,163	-	18,303,163
투자예치금	45,100,000	8,962,000	54,062,000	29,570,000	202,000	29,772,000
기타 금융자산	1,831,306	14,755,511	16,586,817	13,220,497	15,153,316	28,373,813
국공채	-	26,085	26,085	740	26,085	26,825
회사채	-	14,071,656	14,071,656	11,001,376	14,103,654	25,105,030
미수금	966,627	-	966,627	1,066,088	-	1,066,088
미수수익	326,222	-	326,222	811,583	-	811,583
보증금	538,457	581,090	1,119,547	340,710	1,023,577	1,364,287
퇴직보험예치금	-	76,680	76,680	-	-	-
합계	54,859,588	23,717,511	78,577,099	61,093,660	15,355,316	76,448,976

### (3) 손상

매출채권, 기타 상각후원가 금융자산의 손상 및 회사의 신용위험 관련 사항은 주석 4.1.2을 참고하시기 바랍니다.

## 11. 기타자산

(단위: 천원)

구 분	당기말	전기말
선급비용	44,877	45,942

## 12. 재고자산

(단위: 천원)

구 분	당기말	전기말
상품	1,093,478	1,750,240
제품	3,888,452	6,032,989
재공품	1,390,145	706,372
원재료	2,568,953	3,449,054
포장재료	372,927	210,663
미착재료	27,154	7,782
합계	9,341,109	12,157,100

재고자산에 대하여 당기말 현재 11,112백만원의 재산종합보험에 가입되어 있습니다.

### 13. 종속기업투자주식

#### (1) 종속기업 투자현황

(단위: 천원)

종목	소재국가	당기말		전기말	
		지분율	장부금액	지분율	장부금액
SA Global America LLC	미국	100%	8,272,104	100%	9,979,670

#### (2) 종속기업투자의 변동내역

(단위: 천원)

구분	당기	전기
기초 장부금액	9,979,670	12,153,720
취득	-	3,254,953
지분법손익	(2,511,723)	(4,213,383)
지분법자본변동	804,157	(1,215,620)
보고기간말 장부금액	8,272,104	9,979,670

### 14. 유형자산

#### (1) 유형자산의 내역

(단위: 천원)

구분	당기말				전기말			
	취득원가	정보보조금	상각누계액	장부금액	취득원가	정보보조금	상각누계액	장부금액
토지	13,482,531	(4,139,785)	-	9,342,746	13,482,531	(4,139,785)	-	9,342,746
건물	30,348,981	-	(8,956,373)	21,392,608	30,348,981	-	<b>(8,189,323)</b>	22,159,658
구축물	96,000	-	(45,849)	50,151	96,000	-	(41,049)	54,951
기계장치	24,150,828	(9,987)	(20,157,102)	3,983,739	23,894,728	(15,587)	(19,280,110)	4,599,031
기타	8,821,083	-	(6,521,710)	2,299,373	8,826,812	-	(6,306,207)	2,520,605
건설중인자산	4,033	-	-	4,033	4,033	-	-	4,033
합계	76,903,456	(4,149,772)	(35,681,034)	37,072,650	76,653,085	(4,155,372)	(33,816,689)	38,681,024

(2) 유형자산의 변동

- 당기

(단위: 천원)

구분	토지	건물	구축물	기계장치	기타	건설중인자산	합계
기초 순장부금액	9,342,746	22,159,657	54,951	4,599,031	2,520,606	4,033	38,681,024
취득	-	-	-	256,100	39,844	-	295,944
처분	-	-	-	-	(1)	-	(1)
감가상각비	-	(767,049)	(4,800)	(871,392)	(261,076)	-	(1,904,317)
대체	-	-	-	-	-	-	-
기말 순장부금액	9,342,746	21,392,608	50,151	3,983,739	2,299,373	4,033	37,072,650

- 전기

(단위: 천원)

구분	토지	건물	구축물	기계장치	기타	건설중인자산	합계
기초 순장부금액	9,342,746	22,926,708	59,751	5,172,007	2,674,141	29,833	40,205,186
취득	-	-	-	375,321	74,800	229,400	679,521
처분	-	-	-	-	(70,004)	-	(70,004)
감가상각비	-	(767,051)	(4,800)	(1,034,297)	(327,531)	-	(2,133,679)
대체	-	-	-	86,000	169,200	(255,200)	-
기말 순장부금액	9,342,746	22,159,657	54,951	4,599,031	2,520,606	4,033	38,681,024

감가상각비 중 1,565백만원(전기: 1,727백만원)은 매출원가, 339백만원(전기: 407백만원)은 판매비와 관리비에 포함되어 있습니다. 또한, 유형자산에 대하여 당기말 현재 75,903백만원의 재산종합보험에 가입되어 있습니다.

## 15. 리스

### (1) 재무상태표에 인식된 금액

(단위: 천원)

구분	당기말	전기말
사용권자산		
부동산	2,977,823	4,521,011
차량운반구	138,017	210,054
합계	3,115,840	4,731,065

구분	당기말	전기말
리스부채		
유동	1,708,644	1,783,475
비유동	1,508,978	3,015,294
합계	3,217,622	4,798,769

당기 중 증가된 사용권자산은 204,254천원(전기: 398,158천원)입니다.

### (2) 손익계산서에 인식된 금액

(단위: 천원)

구분	당기	전기
사용권자산의 감가상각비		
부동산	1,602,631	1,543,931
차량운반구	173,156	192,095
합계	1,775,787	1,736,026
리스부채에 대한 이자비용	96,968	162,738
단기리스료 및 소액자산 리스료	78,273	72,256

당기 중 리스의 총 현금유출은 1,916,952천원(전기: 1,906,712천원)입니다.

## 16. 무형자산

### (1) 무형자산의 내역

(단위: 천원)

구분	당기말				전기말			
	취득원가	상각누계	손상차손누계	장부금액	취득원가	상각누계	손상차손누계	장부금액
산업재산권	1,030,753	(959,899)	-	70,854	1,030,753	(940,867)	-	89,886
회원권	5,525,873	-	(60,000)	5,465,873	6,335,922	-	(150,000)	6,185,922
합계	6,556,626	(959,899)	(60,000)	5,536,727	7,366,675	(940,867)	(150,000)	6,275,808

### (2) 무형자산의 변동 내역

#### - 당기

(단위: 천원)

구분	산업재산권	회원권	합계
기초	89,886	6,185,922	6,275,808
처분	-	(720,049)	(720,049)
상각비	(19,032)	-	(19,032)
기말	70,854	5,465,873	5,536,727

#### - 전기

(단위: 천원)

구분	산업재산권	회원권	합계
기초	111,042	6,386,188	6,497,230
처분	-	(200,266)	(200,266)
상각비	(21,156)	-	(21,156)
기말	89,886	6,185,922	6,275,808

회사가 비용으로 인식한 연구와 개발 지출의 총액은 3,829백만원(전기: 3,681백만원)입니다

## 17. 매입채무 및 기타금융부채

(단위: 천원)

구 분	당기말	전기말
매입채무	3,772,313	2,562,143
기타금융부채	1,055,631	1,030,875
미지급금	1,021,345	991,162
미지급비용	1,286	1,713
수입보증금	33,000	38,000
합계	4,827,944	3,593,018

## 18. 차입금

보고기간말 현재 차입금의 내역은 다음과 같습니다.

(단위: 천원)

내역	차입처	이자율(%)	만기	당기말	전기말
산업시설자금대출	KDB산업은행	1.07~1.99(변동)	2022.01.15	2,407,000	2,407,000

## 19. 기타부채

(단위: 천원)

구 분	당기말	전기말
예수금	1,508,410	1,369,871
미지급비용	746,646	922,414
환불부채(주식 20)	1,117,209	1,158,985
기타	1,553,387	1,199,165
합계	4,925,652	4,650,435
차감: 비유동성항목	(868,756)	(917,342)
유동항목	4,056,896	3,733,093

## 20. 환불부채

(단위: 천원)

구 분	당기	전기
기초	1,158,985	1,273,354
총당금 전입	1,117,209	1,158,985
미사용금액 환입	(308,655)	(712,526)
연중 사용액	(850,330)	(560,828)
기말	1,117,209	1,158,985

## 21. 퇴직급여

### (1) 순확정급여부채 산정내역

(단위: 천원)

구 분	당기말	전기말
기금이 적립된 확정급여채무의 현재가치	1,257,545	1,264,272
사외적립자산의 공정가치	(1,334,225)	(1,252,275)
재무상태표상 부채(자산)	(76,680)	11,997

### (2) 확정급여채무의 변동내역

(단위: 천원)

구 분	당기	전기
기초금액	1,264,272	1,268,727
당기근무원가	69,193	80,435
이자비용	24,536	25,904
재측정요소:		
- 재무적가정의 변동으로 인한 보험수리 적손익	(100,456)	(110,794)
제도에서의 지급액:		
- 급여의 지급	-	-
보고기간말 금액	1,257,545	1,264,272



(3) 사외적립자산의 변동내역

(단위: 천원)

구 분	당기	전기
기초금액	1,252,275	1,144,813
이자수익	23,042	21,980
재측정요소:		
-사외적립자산의 수익	(8,902)	(4,382)
기여금		
-급여의 지급	67,810	89,864
보고기간말 금액	1,334,225	1,252,275

(4) 사외적립자산의 구성내역

(단위: 천원)

구 분	당기말		전기말	
	금액	구성비(%)	금액	구성비(%)
현금및현금성자산	67,815	5.1	1,252,275	100
정기예금	1,266,410	94.9	-	-
합계	1,334,225	100	1,252,275	100

상기 사외적립자산은 활성시장에서 공시되는 가격이 없습니다.

(5) 주요 보험수리적가정

구 분	당기	전기
할인율	2.56%	1.84%
임금상승률	2.44%	3.93%

(6) 주요 가정의 변동에 따른 당기 확정급여채무의 민감도 분석

(단위: 천원)

구 분	확정급여채무에 대한 영향		
	가정의 변동	가정의 증가	가정의 감소
할인율	1.00%	(90,000)	101,417
임금상승률	1.00%	101,046	(91,361)

상기의 민감도 분석은 다른 가정은 일정하다는 가정하에 산정되었으나, 실무적으로는 여러 가정이 서로 관련되어 변동됩니다. 주요 보험수리적가정의 변동에 대한 확정급여채무의 민감도는 재무상태표에 인식된 확정급여채무 산정시 사용한 예측단위접근법과 동일한 방법을 사용하여 산정되었습니다.

민감도분석에 사용된 방법 및 가정은 전기와 동일합니다.

(7) 미래현금흐름에 대한 확정급여제도의 영향

회사는 기금의 적립수준을 매년 검토하고, 기금에 결손이 발생하는 경우 이를 보전하는 정책을 보유하고 있습니다.

당기말 현재 할인되지 않은 연금 급여지급액의 만기 분석은 아래와 같습니다.

구 분	1년 미만	1년~2년 미만	2~5년 미만	5년 이상	합계
급여지급액	89,851	94,663	359,708	1,702,814	2,247,036

확정급여채무의 가중평균만기는 7.78년입니다.

(8) 확정기여제도

당기 중 확정기여제도와 관련하여 비용으로 인식한 금액은 1,162백만원(전기: 1,213백만원)입니다.

## 22. 법인세비용 및 이연법인세

### (1) 법인세비용 내역

(단위: 천원)

구 분	당기	전기
당기법인세부담액	2,019,055	1,383,365
일시적차이로 인한 이연법인세 변동액	753,666	218,086
자본에 직접 반영된 이연법인세 변동액	(840,666)	(149,644)
법인세비용	1,932,055	1,451,807

### (2) 법인세비용차감전순이익과 법인세비용의 차이내역

(단위: 천원)

구 분	당기	전기
법인세비용차감전순손익	5,323,583	1,573,447
적용세율을 반영한 법인세	1,171,188	324,158
법인세 효과:		
- 세무상 차감되지 않는 비용	850,114	496,775
- 세액공제감면	(577,875)	(557,762)
- 미인식이연법인세자산효과	375,664	1,194,381
- 기타	112,964	(5,745)
법인세비용	1,932,055	1,451,807
유효세율	36.3%	92.3%

### (3) 기타포괄손익의 각 구성항목과 관련된 법인세효과

(단위: 천원)

구 분	당기			전기		
	반영 전	법인세효과	반영 후	반영 전	법인세효과	반영 후
재측정요소	91,553	(20,141)	71,412	106,412	(23,411)	83,001
기타포괄손익-공정가치금융 자산 평가 및 처분손익	4,121,951	(820,525)	3,301,426	573,788	(126,233)	447,555
합계	4,213,504	(840,666)	3,372,838	680,200	(149,644)	530,556

### (4) 이연법인세자산과 부채의 회수 및 결제시기

(단위: 천원)

구 분	당기말	전기말
이연법인세자산		
12개월 후에 회수될 이연법인세자산	2,302,856	1,299,583

12개월 이내에 회수될 이연법인세자산	424,757	809,787
소계	2,727,613	2,109,370
이연법인세부채		
12개월 후에 결제될 이연법인세부채	(2,818,875)	(1,079,701)
12개월 이내에 결제될 이연법인세부채	(71,768)	(439,033)
소계	(2,890,643)	(1,518,734)
이연법인세자산(부채) 순액	(163,030)	590,636

(5) 당기 및 전기의 이연법인세자산(부채)의 증감내역

- 당기

(단위: 천원)

구분	당기초	당기손익	자본	당기말
미수수익	(178,548)	106,780	-	(71,768)
환불부채	254,977	(9,190)	-	245,787
손실충당금	37,578	(2,122)	-	35,456
퇴직급여충당부채	265,107	22,100	(22,100)	265,107
퇴직연금운용자산	(251,742)	(18,357)	1,959	(268,140)
정부보조금	3,532	909,520	-	913,052
압축기장충당금	(3,532)	(909,520)	-	(913,052)
건설자금이자	20,736	(2,466)	-	18,270
매출할인	263,816	77,929	-	341,745
연차충당부채	118,719	(35,707)	-	83,012
기타장기종업원급여	84,212	(2,962)	-	81,250
무형자산손상차손	33,000	(19,800)	-	13,200
차량운반구	24,671	(5,804)	-	18,867
당기손익-공정가치금융자산 평가손익	3,384	606	-	3,990
기타포괄손익-공정가치금융자산 평가손익	(131,673)	-	(820,525)	(952,198)
외환환산손익	31,503	(31,503)	-	-
사용권자산	(953,239)	267,754	-	(685,485)
리스부채	968,135	(260,258)	-	707,877
합계	590,636	87,000	(840,666)	(163,030)

- 전기

(단위: 천원)

구분	당기초	당기손익	자본	당기말
미수수익	(188,902)	10,354	-	(178,548)
환불부채	280,138	(25,161)	-	254,977
손실총당금	34,679	2,899	-	37,578
감가상각누계액	(4,118)	4,118	-	-
퇴직급여충당부채	271,661	17,821	(24,375)	265,107
퇴직연금운용자산	(237,545)	(15,161)	964	(251,742)
정부보조금	918,834	(915,302)	-	3,532
압축기장총당금	(918,834)	915,302	-	(3,532)
건설자금이자	23,202	(2,466)	-	20,736
매출할인	388,034	(124,218)	-	263,816
연차총당부채	120,559	(1,840)	-	118,719
기타장기종업원급여	69,798	14,414	-	84,212
무형자산손상차손	81,400	(48,400)	-	33,000
차량운반구	18,758	5,913	-	24,671
당기손익-공정가치 측정 금융자산 평가손익	(44,250)	47,634	-	3,384
기타포괄손익-공정가치 측정 금융자산 평가손익	(5,439)	(1)	(126,233)	(131,673)
외화평가손익	-	31,503	-	31,503
사용권자산	(1,335,165)	381,926	-	(953,239)
리스부채	1,335,912	(367,777)	-	968,135
합계	808,722	(68,442)	(149,644)	590,636

(6) 보고기간말 현재 이연법인세자산으로 인식하지 않은 차감할 일시적차이의 내역은 다음과 같습니다.

(단위: 천원)

구분	당기말	전기말	사유
종속기업투자주식	7,136,569	5,429,003	처분하지 않을 예정

### 23. 자본금

구 분	당기말	전기말
발행할 주식수의 총수	15,000,000주	15,000,000주
1주의 금액	1,000원	1,000원
발행한 주식수	6,370,000주	6,370,000주
자본금	6,370,000천원	6,370,000천원

### 24. 자본조정

회사는 2001년 1월 26일자로 자사주식 가격안정을 목적으로 하나은행(주)와 체결한 1,500백만원의 특정금전신탁계약을 통하여 취득한 266,402주(취득가액 1,511,436천원)와, 2009년 3월 20일 정기주주총회 결의에 따라 실시한 주식배당시에 취득한 단주 256주(취득가액 1,100천원)를 자기주식으로 보유하고 있습니다. 동 주식은 향후 주식시장의 추이를 고려하여 매각할 계획입니다.

### 25. 기타포괄손익누계액

(단위: 천원)

구 분	당기초	증감	당기말
기타포괄손익-공정가치금융 자산 평가 및 처분손익	466,865	2,909,133	3,375,998
지분법자본변동	(1,215,620)	804,157	(411,463)
합 계	(748,755)	3,713,290	2,964,535

구 분	전기초	증감	전기말
기타포괄손익-공정가치금융 자산 평가 및 처분손익	19,310	447,555	466,865
지분법자본변동	-	(1,215,620)	(1,215,620)
합 계	19,310	(768,065)	(748,755)

## 26. 이익잉여금

### (1) 이익잉여금의 구성내역

(단위: 천원)

구 분	당기말	전기말
이익준비금 (*)	3,236,972	3,053,871
기업합리화적립금	2,242,221	2,242,221
재무구조개선적립금	3,323	3,323
기업발전적립금	1,350,000	1,350,000
미처분이익잉여금	142,968,648	141,127,518
합 계	149,801,164	147,776,933

(\*) 회사는 상법의 규정에 따라, 자본금의 50%에 달할 때까지 매 결산기마다 현금에 의한 이익배당금의 10% 이상을 이익준비금으로 적립하고 있습니다. 동 이익준비금은 현금으로 배당할 수 없으나 자본전입 또는 결손보전이 가능하며, 자본준비금과 이익준비금의 총액이 자본금의 1.5배를 초과하는 경우 주주총회의 결의에 따라 그 초과한 금액 범위에서 자본준비금과 이익준비금을 감액할 수 있습니다.

### (2) 이익잉여금처분계산서

당기의 이익잉여금처분계산서는 2022년 3월 25일 주주총회에서 처분될 예정입니다.  
(전기 처분 확정일: 2021년 3월 30일)

(단위: 천원)

과 목	당기		전기	
I. 미처분 이익잉여금		142,968,648		141,127,518
1. 전기이월이익잉여금	139,113,415		140,922,876	
2. 확정급여채무의 재측정요소	71,412		83,003	
3. 당기순이익	3,391,528		121,639	
4. 기타포괄손익-공정가치금융자산 처분손익	392,293		-	
II. 이익잉여금 처분액		1,678,420		2,014,103
1. 이익준비금	152,584		183,100	
2. 배당금 (현금배당 주당배당금(률): 보통주: 당기 250원(25%) 전기 300원(30%))	1,525,836		1,831,003	
IV. 차기이월 미처분이익잉여금		141,290,228		139,113,415

## 27. 판매비와 관리비

(단위: 천원)

계 정 과 목	당기	전기
급여	9,836,934	10,793,418
퇴직급여	819,530	897,847
복리후생비	1,547,757	1,851,654
물류비	480,055	463,868
지급수수료	1,336,617	1,460,196
판매촉진비	2,695,000	2,949,869
무형자산상각비	19,032	21,156
감가상각비	171,948	221,005
경상연구개발비	3,829,308	3,680,838
여비교통비	1,417,929	1,557,347
임차료	343,715	337,479
사용권자산상각비	1,775,787	1,736,027
광고선전비	1,479,166	1,582,217
기타	820,634	867,777
합계	26,573,412	28,420,698



## 28. 비용의 성격별 분류

(단위: 천원)

구 분	당기	전기
재고자산의변동	2,439,934	(1,294,083)
원재료및상품매입액	10,062,479	12,240,707
급여	14,683,090	15,575,918
퇴직급여	1,255,321	1,318,912
복리후생비	2,028,635	2,404,761
물류비	480,055	463,868
감가상각비	1,904,317	2,133,679
지급수수료	2,066,770	2,289,765
지급임차료	660,063	638,871
판매촉진비	2,695,000	2,949,869
외주용역비	2,468,600	2,638,943
광고선전비	1,479,166	1,582,217
사용권자산 상각비	1,775,787	1,736,027
기타 비용	4,582,751	5,024,423
합계	48,581,968	49,703,877

## 29. 금융수익과 금융비용

### (1) 금융수익

(단위: 천원)

금 용 수 익	당기	전기
은행예치금에 대한 이자수익	509,212	576,767
국공채 및 회사채에 대한 이자수익	432,837	814,348
당기손익-공정가치측정금융자산에 대한 이자수익	560,761	543,213
합계	1,502,810	1,934,328

(2) 금융비용

(단위: 천원)

금융원가	당기	전기
은행차입금에 대한 이자비용	28,647	40,201
리스부채에 대한 이자비용	96,968	162,738
합계	125,615	202,939

30. 기타수익과 기타비용

(1) 기타수익

(단위: 천원)

구분	당기	전기
유형자산처분이익	4,544	54,093
무형자산처분이익	329,496	127,007
배당금수익	307,092	296,233
외화환산이익	111,900	-
당기손익-공정가치금융자산처분이익	16,650	-
잡이익	90,512	108,952
합계	860,194	586,285

(2) 기타비용

(단위: 천원)

구분	당기	전기
기부금	11,265	42,190
외화환산손실	-	147,118
당기손익-공정가치금융자산평가손실	325,168	216,517
잡손실	150,058	73,952
합계	486,491	479,777

### 31. 주당순이익

#### (1) 가중평균유통보통주식수

당기와 전기의 가중평균유통보통주식수는 6,103,342주로 기중 변동이 없습니다.

#### (2) 보통주당기순이익

(단위: 원, 주)

구 분	당기	전기
보통주당기순이익	3,391,528,143	121,639,279
가중평균 유통보통주식수	6,103,342	6,103,342
기본주당순이익	556	20

#### (3) 희석주당순이익

회사는 잠재적 보통주를 발행하지 않았으므로 기본주당이익과 희석주당이익은 동일합니다.

### 32. 배당금

당기 및 전기에 지급된 배당금은 각각 1,831백만원(주당 300원)과 1,831백만원(주당 300원)입니다.

당 회계연도에 대한 주당배당금 및 총배당금은 각각 250원과 1,526백만원이며, 2022년 3월 25일로 예정된 정기주주총회에 의안으로 상정될 예정입니다. 당기의 재무제표는 이러한 미지급배당금을 반영하고 있지 않습니다.

### 33. 우발상황 및 약정사항

#### (1) 금융기관과 체결한 약정사항

(단위: 천원, USD)

금융기관	종류	금액	실행액
KEB하나은행 (*1)	매출채권 담보대출 (*2)	3,200,000	122,680
	수입신용장개설	USD 3,000,000	-
KDB산업은행 (*3)	산업시설자금대출	4,000,000	2,407,000

- (\*1) 상기 약정사항과 관련하여 회사는 대표이사로부터 4,800백만원 및 USD 3,600,000의 지급 보증을 제공받고 있습니다.
- (\*2) 상기 약정사항은 매입처에서 회사에 대한 매출채권을 담보로 대출을 받을 수 있도록 KEB하나은행과 체결한 전자어음할인약정입니다.
- (\*3) 주석 18 참조

또한, 회사는 서울보증보험으로부터 4백만원의 이행보증을 제공받고 있습니다.

#### (2) 사용이 제한된 금융상품

보고기간 종료일 현재 단기투자예치금 100백만원(전기: 100백만원)이 원주 공장 도시가스 대금 담보로 수협 등에 제공되어 있습니다. 또한, KEB하나은행에 예치한 장기투자예치금 2백만원(전기: 2백만원)이 당좌개설보증금으로 사용이 제한되어 있습니다.

### 34. 특수관계자 거래

#### (1) 특수관계자 현황

구분	당기말	전기말
종속기업	SA Global America LLC (*1)	SA Global America LLC (*1)
기타특수관계자	삼아개발	삼아개발
	BLUE ONE NYC LLC (*2)	BLUE ONE NYC LLC (*2)
	BLUE 31st STREET HOLDCO LLC (*3)	BLUE 31st STREET HOLDCO LLC (*3)
	BLUE 36th STREET HOLDCO LLC (*3)	BLUE 36th STREET HOLDCO LLC (*3)
	BLUE 31st STREET NYC LLC (*4)	BLUE 31st STREET NYC LLC (*4)
	BLUE 36th STREET NYC LLC (*5)	BLUE 36th STREET NYC LLC (*5)

(\*1) 회사가 100% 지분을 보유하고 있습니다.

(\*2) SA Global America LLC가 27.03% 지분을 보유하고 있습니다.

(\*3) BLUE ONE NYC LLC가 100% 지분을 보유하고 있습니다.

(\*4) BLUE 31st STREET HOLDCO LLC가 100% 지분을 보유하고 있습니다.

(\*5) BLUE 36th STREET HOLDCO LLC가 100% 지분을 보유하고 있습니다.

#### (2) 매출 및 매입 등 거래

(단위: 천원)

구분	회사명	당기	
		지급임차료	이자비용
기타특수관계자	삼아개발	578,484	92,235

(단위: 천원)

구분	회사명	전기	
		지급임차료	이자비용
기타특수관계자	삼아개발	564,708	153,728

(3) 특수관계자에 대한 채권·채무의 주요 잔액

(단위: 천원)

구분	회사명	당기말		
		임차보증금	리스부채	미지급금
기타특수관계자	삼아개발	400,000	3,001,306	194,104

(단위: 천원)

구분	회사명	전기말		
		임차보증금	리스부채	미지급금
기타특수관계자	삼아개발	400,000	4,448,083	189,903

(4) 특수관계자와의 자금 거래

(단위: 천원)

구분	회사명	당기	
		리스부채의 상환	현금배당
기타특수관계자	삼아개발	1,446,777	-
주요 경영진	대표이사 등	-	1,253,246
합계		1,446,777	1,253,246

(단위: 천원)

구분	회사명	전기		
		리스부채의 상환	현금출자	현금배당
종속기업	SA Global America LLC	-	3,254,953	-
기타특수관계자	삼아개발	1,506,960	-	-
주요 경영진	대표이사 등	-	-	1,253,246
합계		1,506,960	3,254,953	1,253,246

(5) 주요 경영진에 대한 보상

주요 경영진은 등기이사 및 사외이사를 포함하고 있습니다. 주요 경영진에게 지급되었거나 지급될 보상금액은 다음과 같습니다.

(단위: 천원)

구 분	당기	전기
급여 및 기타 단기종업원 급여	533,048	530,684
퇴직급여	93,729	141,149

35. 현금흐름표

(1) 영업으로부터 창출된 현금흐름

(단위: 천원)

구 분	당기	전기
가. 당기순이익	3,391,528	121,639
나. 조정		
- 감가상각비	1,904,317	2,133,679
- 퇴직급여	93,729	106,339
- 무형자산상각비	19,032	21,156
- 이자수익	(1,502,811)	(1,934,328)
- 이자비용	125,615	202,939
- 법인세비용	1,932,055	1,451,807
- 당기손익-공정가치금융자산평가손실	325,168	216,517
- 당기손익-공정가치금융자산처분이익	(16,650)	
- 대손상각비	16,740	(52,799)
- 배당금수익	(307,092)	(296,233)
- 사용권자산상각비	1,775,787	1,736,027
- 지분법손실	2,511,723	4,213,383
- 기타	(309,360)	105,489
다. 운전자본의 변동		
- 매출채권	(2,638,333)	6,597,853
- 기타금융자산	99,461	549,023
- 재고자산	2,665,945	(1,005,918)
- 기타자산	1,065	(5,784)
- 매입채무	1,210,170	(1,331,432)
- 기타금융부채	(5,000)	(57,000)
- 기타부채	298,366	(2,429,618)
- 사외적립자산	(67,810)	(89,864)

영업으로부터 창출된 현금	11,523,645	10,252,875
---------------	------------	------------

(2) 당기 및 전기 중 현금의 유입과 출입이 없는 중요한 거래내용은 다음과 같습니다.

(단위: 천원)

거래내용	당기	전기
장기투자예치금 유동성 대체	7,740,000	9,150,000
단기투자예치금 유동성 대체	20,210,000	-
기타상각후원가 측정 금융자산 유동성 대체	-	11,010,584
당기손익-공정가치측정 금융자산 유동성 대체	-	3,846,904
건설중인 자산 대체	235,000	255,200
유형자산 취득 미지급금	20,500	-
유형자산 처분 미수금	-	70,000
장기차입금 유동성 대체	2,407,000	-

(3) 재무활동에서 생기는 부채의 조정내용

(단위:천원)

당기	차입금	리스부채
당기초	2,407,000	4,798,770
현금흐름	-	(1,838,679)
취득-신규리스	-	204,254
기타 비금융변동	-	53,277
당기말	2,407,000	3,217,622

(단위:천원)

전기	차입금	리스부채
전기초	2,407,000	6,072,329
현금흐름	-	(1,834,456)
취득-신규리스	-	265,515
기타 비금융변동	-	295,382
전기말	2,407,000	4,798,770

## 6. 배당에 관한 사항

가. 배당에 관한 사항



당사는 당사의 정관에 의거 이사회 및 주주총회 결의를 통하여 배당을 실시하고 있습니다.

당사의 정관상 배당과 관련된 사항은 다음과 같습니다.

(1) 이익배당

- ① 이익의 배당은 금전 또는 금전 외의 재산으로 할 수 있다.
- ② 이익의 배당을 주식으로 하는 경우 회사가 수종의 주식을 발행한 때에는 주주총회의 결의로 그와 다른 종류의 주식으로도 할 수 있다. 다만, 정관 제44조 6항에 따라 재무제표를 이사회에서 승인하는 경우에는 이사회 결의로 한다.
- ③ 제1항의 배당은 매결산기말 현재의 주주명부에 기재된 주주 또는 등록된 질권자에게 지급한다.
- ④ 이익배당은 주주총회의 결의로 정한다. 다만, 정관 제44조 6항에 따라 재무제표를 이사회에서 승인하는 경우에는 이사회 결의로 이익배당을 정한다.

(2) 배당금 지급청구권의 소멸시효

- ① 배당금의 지급청구권은 5년간 이를 행사하지 아니하면 소멸시효가 완성한다.
- ② 제1항의 시효의 완성으로 인한 배당금은 이 회사에 귀속한다.
- ③ 미지급배당금액은 이자를 지급하지 아니한다

나. 주요배당지표

구 분	주식의 종류	당기	전기	전전기
		제49기	제48기	제47기
주당액면가액(원)		1,000	1,000	1,000
(연결)당기순이익(백만원)		3,294	123	10,197
(별도)당기순이익(백만원)		3,288	122	10,164
(연결)주당순이익(원)		540	20	1,671
현금배당금총액(백만원)		1,526	1,831	1,831
주식배당금총액(백만원)		-	-	-
(연결)현금배당성향(%)		46.3	1,505.3	18.0
현금배당수익률(%)	보통주	1.3	1.8	1.9
	우선주	-	-	-
주식배당수익률(%)	보통주	-	-	-
	우선주	-	-	-
주당 현금배당금(원)	보통주	250	300	300
	우선주	-	-	-
주당 주식배당(주)	보통주	-	-	-
	우선주	-	-	-

다. 과거 배당 이력

(단위: 회, %)

연속 배당횟수		평균 배당수익률	
분기(중간)배당	결산배당	최근 3년간	최근 5년간
-	20	1.66	1.62

※ 제49기 사업연도(2021년분) 결산배당을 포함하고 있습니다. 제49기 결산배당은 정기주주총회 승인 전으로, 향후 정기주주총회에서 부결되거나 수정이 발생한 경우 정정보고서를 통해 그 내용 및 사유 등을 반영할 예정입니다.

※ 결산배당은 2001년(제29기)부터 연속 배당 중입니다.

※ 최근 3년간 평균 배당수익률은 제47기 ~ 제49기의 배당수익률을 단순평균법으로 계산하여 산출하였습니다.

※ 최근 5년간 평균 배당수익률은 제45기 ~ 제49기의 배당수익률을 단순평균법으로 계산하여 산출하였습니다.

## 7. 증권의 발행을 통한 자금조달에 관한 사항

### 7-1. 증권의 발행을 통한 자금조달 실적

[지분증권의 발행 등과 관련된 사항]

#### 가. 증자(감자)현황

(기준일 : 2021.12.31 ) (단위 : 원, 주)

주식발행 (감소)일자	발행(감소) 형태	발행(감소)한 주식의 내용				
		종류	수량	주당 액면가액	주당발행 (감소)가액	비고
-	-	-	-	-	-	-

(해당사항 없음)

#### 나. 미상환 전환사채 발행현황

(기준일 : 2021.12.31 ) (단위 : 원, 주)

종류 \ 구분	회사	발행일	만기일	권면 (전자 등록 총액)	전환대상 주식의 종 류	전환청 구가능 기간	전환조건		미상환사채		비고
							전환 비율 (%)	전환가 액	권면 (전자 등록 총액)	전환가 능주식 수	
× × 전환사채	-	-	-	-	-	-	-	-	-	-	-
합 계	-	-	-	-	-	-	-	-	-	-	-

(해당사항 없음)

다. 미상환 신주인수권부사채 등 발행현황

(기준일 : 2021.12.31 )

(단위 : 원, 주)

종류 \ 구분	회차	발행일	만기일	권면 (전자 등록 )총액	행사대상 주식의 종 류	신주인 수권 행 사가능 기간	행사조건		미상환 사채 권면(전 자등록 )총액	미행사 신주 인수권 행사가 능주식 수	비고
							행사비 율 (%)	행사가 액			
× × 신주인수권부 사채	-	-	-	-	-	-	-	-	-	-	-
합 계	-	-	-	-	-	-	-	-	-	-	-

(해당사항 없음)

라. 미상환 전환형 조건부자본증권 발행현황

(기준일 : 2021.12.31 )

(단위 : 원, 주)

구분	회차	발행일	만기일	권면 (전자 등록 )총액	주식 전환의 사유	주식 전환의 범위	전환가 액	주식전환으로 인하여 발행할 주식		비고
								종류	수	
× × 조건부자본 증권	-	-	-	-	-	-	-	-	-	-
합 계	-	-	-	-	-	-	-	-	-	-

(해당사항 없음)

마. 채무증권 발행실적

[채무증권의 발행 등과 관련된 사항]

(기준일 : 2021.12.31 )

(단위 : 원, %)

발행회사	증권종류	발행방법	발행일자	권면(전자등 록)총액	이자율	평가등급 (평가기관)	만기일	상환 여부	주관회사
-	-	-	-	-	-	-	-	-	-
합 계	-	-	-	-	-	-	-	-	-

(해당사항 없음)

바. 기업어음증권 미상환 잔액

(기준일 : 2021.12.31 )

(단위 : 원)

잔여만기	10일 이하	10일초과 30일이하	30일초과 90일이하	90일초과 180일이하	180일초과 1년이하	1년초과 2년이하	2년초과 3년이하	3년 초과	합 계

미상환 잔액	공모	-	-	-	-	-	-	-	-	-	-
	사모	-	-	-	-	-	-	-	-	-	-
	합계	-	-	-	-	-	-	-	-	-	-

(해당사항 없음)

사. 단기사채 미상환 잔액

(기준일 : 2021.12.31 )

(단위 : 원)

잔여만기		10일 이하	10일초과 30일이하	30일초과 90일이하	90일초과 180일이하	180일초과 1년이하	합 계	발행 한도	잔여 한도
미상환 잔액	공모	-	-	-	-	-	-	-	-
	사모	-	-	-	-	-	-	-	-
	합계	-	-	-	-	-	-	-	-

(해당사항 없음)

아. 회사채 미상환 잔액

(기준일 : 2021.12.31 )

(단위 : 원)

잔여만기		1년 이하	1년초과 2년이하	2년초과 3년이하	3년초과 4년이하	4년초과 5년이하	5년초과 10년이하	10년초과	합 계
미상환 잔액	공모	-	-	-	-	-	-	-	-
	사모	-	-	-	-	-	-	-	-
	합계	-	-	-	-	-	-	-	-

(해당사항 없음)

자. 신종자본증권 미상환 잔액

(기준일 : 2021.12.31 )

(단위 : 원)

잔여만기		1년 이하	1년초과 5년이하	5년초과 10년이하	10년초과 15년이하	15년초과 20년이하	20년초과 30년이하	30년초과	합 계
미상환 잔액	공모	-	-	-	-	-	-	-	-
	사모	-	-	-	-	-	-	-	-
	합계	-	-	-	-	-	-	-	-

(해당사항 없음)

차. 조건부자본증권 미상환 잔액

(기준일 : 2021.12.31 )

(단위 : 원)

잔여만기		1년 이하	1년초과 2년이하	2년초과 3년이하	3년초과 4년이하	4년초과 5년이하	5년초과 10년이하	10년초과 20년이하	20년초과 30년이하	30년초과	합 계
미상환 잔액	공모	-	-	-	-	-	-	-	-	-	-
	사모	-	-	-	-	-	-	-	-	-	-
	합계	-	-	-	-	-	-	-	-	-	-

(해당사항 없음)

카. 사채관리계약 주요내용 및 충족여부 등

(작성기준일 : 2021.12.31 ) (단위 : 원, %)

채권명	발행일	만기일	발행액	사채관리 계약체결일	사채관리회사
-	-	-	-	-	-

(이행현황기준일 : 2021.12.31 )

재무비율 유지현황	계약내용	-
	이행현황	-
담보권설정 제한현황	계약내용	-
	이행현황	-
자산처분 제한현황	계약내용	-
	이행현황	-
지배구조변경 제한현황	계약내용	-
	이행현황	-
이행상황보고서 제출현황	이행현황	-

\* 이행현황기준일은 이행현황 판단 시 적용한 회계감사인의 감사의견(확인 및 의견표시)이 표명된 가장 최근의 재무제표의 작성기준일이며, 지배구조변경 제한현황은 공시서류작성기준일임.

7-2. 증권의 발행을 통해 조달된 자금의 사용실적

가. 공모자금의 사용내역

(기준일 : 2021.12.31 ) (단위 : 원)

구분	회차	납입일	증권신고서 등의 자금사용 계획		실제 자금사용 내역		차이발생 사유 등
			사용용도	조달금액	내용	금액	
-	-	-	-	-	-	-	-

(해당사항 없음)

나. 사모자금의 사용내역

(기준일 : 2021.12.31 ) (단위 : 원)

구분	회차	납입일	주요사항보고서의 자금사용 계획		실제 자금사용 내역		차이발생 사유 등
			사용용도	조달금액	내용	금액	

-	-	-	-	-	-	-	-
---	---	---	---	---	---	---	---

(해당사항 없음)

## 8. 기타 재무에 관한 사항

가. 진행률적용 수주계약 현황

(단위 : 원)

회사명	품목	발주처	계약일	공사기 한	수주총 액	진행률	미청구공사		공사미수금	
							총액	손상차손 누계액	총액	대손 충당금
-	-	-	-	-	-	-	-	-	-	-
합 계						-	-	-	-	-

(해당사항 없음)

나. 최근 2사업연도의 계정과목별 대손충당금 설정내역

(단위 : 천원)

구 분	계정과목	채권 총액	대손충당금	대손충당금 설정률
제49기	외상매출금	9,661,241	273,311	2.8%
	받을 어 음	7,169,852	71,699	1.0%
	부 도 어 음	-	-	-
	합 계	16,831,093	328,269	2.0%
제48기	외상매출금	8,733,477	258,143	3.0%
	받을 어 음	7,012,670	70,127	1.0%
	부 도 어 음	-	-	-
	합 계	15,746,146	328,269	2.1%

다. 최근 2사업연도의 대손충당금 변동현황

(단위 : 천원)

구 분	제49기	제48기
기초금액	328,269	381,073
대손상각비	16,740	(5)
미사용금액 환입	0	(52,799)
제각	-	-
보고기간 말 금액	345,009	328,269

라. 매출채권관련 대손충당금 설정방침

당사는 당분기말 현재 매출채권 잔액에 대하여 개별분석 및 과거의 대손경험률을 토대로 예상되는 대손추정액을 대손충당금으로 설정하고 있습니다.

대손경험률을 산정함에 있어 대손금의 해당여부를 판단하는 기준은 법인세법시행령 제62조 제1항 각호에 의하며, 과거 3년의 대손경험률이 1%미만 이므로, 대손충당금은 6개월 이하 1%, 1년 이하 5%, 1년 이상 70%,100%로 설정합니다.

또한 개별채권의 계속적인 회수여부, 담보확보, 상대거래처와의 거래상태, 거래처의 부실여부를 고려하여 매출 채권을 개별분석하여 회수가능성을 검토한 후 대손충당금을 설정합니다

- 부도처리되어 담보가 없는 경우 : 100%
- 부도처리되어 담보가 있는 경우 : 회수불가능한 비율
- 기타 회수불가능하다고 판단되는 경우 : 100%

마. 당분기 말 현재 경과기간별 매출채권 현황

(단위 : 천원)

구분	6월 이하	6월 초과 1년 이하	1년 초과	계
금액	18,185,980	19,566	178,934	18,384,480
구성비율	98.9%	0.1%	1.0%	100.0%

바. 최근 3사업연도의 재고자산의 사업부문별 보유현황

(단위 : 천원)

사업부문	계정과목	제49기	제48기	제47기	비고
의약품 제조	상 품	1,093,478	1,750,240	1,887,197	
	제 품	3,888,452	6,032,989	4,754,683	
	재공품	1,390,145	706,372	1,415,550	
	원재료	2,568,953	3,449,054	2,805,383	
	포장재료	372,927	210,663	311,331	
	미착재료	27,154	7,782	50,989	
	소 계	9,341,109	12,157,099	11,225,133	
합 계	상 품	1,093,478	1,750,240	1,887,197	
	제 품	3,888,452	6,032,989	4,754,683	
	재공품	1,390,145	706,372	1,415,550	
	원재료	2,568,953	3,449,054	2,805,383	
	포장재료	372,927	210,663	311,331	
	미착재료	27,154	7,782	50,989	
	합 계	9,341,109	12,157,099	11,225,133	
총자산대비 재고자산		4.94%	6.68%	6.00%	

구성비율(%)				
[재고자산합계÷기말자산총계 ×100]				
재고자산회전율(회수)				
[연환산 매출원가÷{(기초 재고+기말재고)÷2}]	2.0회	1.8회	2.6회	

사. 재고자산의 실사내역 등

당사는 재고자산을 총평균법(상품, 제품, 재공품, 원료, 포장재료), 개별법(미착재료)에 의한 취득원가로 평가하고 있으며, 회사의 재고자산은 계속기록법과 매 분기별 실지재고조사에 의하고 있습니다.

외부감사인이 입회하여 실시하는 실지재고조사는 매 회계연도 말에 실시합니다.

당기 재고자산 실사는 2022년 1월 3일에 실시하였습니다.



## IV. 이사의 경영진단 및 분석의견

본인은 삼아제약주식회사의 2021년 12월 31일자로 종료되는 제49기 경영성과에 대하여 다음과 같이 평가합니다.

### 1. 경영성과

(단위 : 원)

계정과목	제 49 기	제 48 기	제 47기
매 출 액	54,666,374,874	53,652,808,949	71,560,150,104
매 출 원 가	22,008,555,726	21,283,178,038	27,875,565,439
매출총이익	32,657,819,148	32,369,630,911	43,684,584,665
판매비와 관리비	26,609,604,512	24,758,298,485	27,900,286,236
경상연구개발비	3,829,308,106	3,680,837,505	5,386,145,678
영 업 이 익	6,048,214,637	3,930,494,921	10,396,873,786
영업외 수익	2,363,004,796	2,520,613,000	2,707,832,634
영업외 비용	612,105,842	682,716,774	169,675,577
지분법손익	(2,464,173,155)	(4,194,944,404)	166,044,013
법인세비용 차감전 순이익	5,334,940,435	1,573,446,743	13,051,074,856
법인세 비용	1,943,412,292	1,449,594,871	2,853,817,854
당기 순이익	3,391,528,143	123,851,872	10,197,257,854

당사의 제49기 547억원으로 전년 537억원 대비 2% 증가하였습니다.  
 영업이익은 60억원으로 매출액 대비 11.1%를 시현하였으며, 전년 39억원 대비 54% 증가하였습니다.

이와 같은 결과로 법인세비용차감전 순이익은 53억원으로 매출액 대비 9.8%를 시현하였으며, 전년 15.7억원 대비 239% 증가하였습니다.  
 당기순이익은 34억원으로 매출액 대비 6.2%를 시현하였으며, 전년 1.2억원 대비 2,638% 증가하였습니다.

### 2. 재무상태

(단위 : 백만원)

구분	제49기	제48기	제47기
자산총계	189,172	182,106	190,781
부채총계	17,147	15,819	22,631
자본총계	172,024	166,287	168,149

1) 부채비율은 10.0%로 전년(9.5%)보다 약 0.5% 포인트 증가하였습니다.  
이는 부채총계가 전년대비 13.2억원 증가하였기 때문입니다.

2) 유동비율은 564.3%로 전년(991.4%)대비 -427.1% 포인트 감소하였습니다.  
이는 매입채무와 기타유동부채가 각각 전년대비 34.9%, 8.6% 증가하여 유동부채가 전년대비 54.1% 증가하였기 때문입니다.

### 3. 자금조달 내역

2021년 12월 31일 현재 차입금 내역은 다음과 같습니다.

내역	차입처	만기	당기말	전기말
산업시설자금대출	KDB산업은행	2022.01.15	2,407,000	-
합 계			2,407,000	-

삼아제약 주식회사 대표이사 허 준

## V. 회계감사인의 감사의견 등

### 1. 외부감사에 관한 사항

#### 1. 회계감사인의 명칭 및 감사의견

사업연도	감사인	감사의견	강조사항 등	핵심감사사항
제49기(당기)	삼일회계법인	적정	코로나바이러스감염증-19 확산이 생산능력과 주문이행 능력에 미칠 수 있는 영향, 불확실성에 대한 조치 계획	제품 등의 판매로 인한 발생사실
제48기(전기)	삼일회계법인	적정	코로나19의 확산이 매출 감소나 지연 등의 부정적인 영향 예상	제품 등의 판매로 인한 발생사실
제47기(전전기)	삼일회계법인	적정	-	-

#### 2. 감사용역 체결현황

사업연도	감사인	내 용	감사계약내역		실제수행내역	
			보수	시간	보수	시간
제49기(당기)	삼일회계법인	제49기 사업연도 중간 및 기말감사	130	1,300	130	1,220
제48기(전기)	삼일회계법인	제48기 사업연도 중간 및 기말감사	130	1,300	130	1,209
제47기(전전기)	삼일회계법인	제47기 사업연도 중간 및 기말감사	110	1,100	100	1,014

#### 3. 회계감사인과의 비감사용역 계약체결 현황

사업연도	계약체결일	용역내용	용역수행기간	용역보수	비고
제49기(당기)	-	-	-	-	-
	-	-	-	-	-
제48기(전기)	-	-	-	-	-
	-	-	-	-	-
제47기(전전기)	-	-	-	-	-
	-	-	-	-	-

(해당사항 없음)

4. 재무제표 중 이해관계자의 판단에 상당한 영향을 미칠 수 있는 사항에 대해 내부감사기구가 회계감사인과 논의한 결과

구분	일자	참석자	방식	주요 논의 내용
1	2021년 09월 06일	회사측: 감사, 재무담당자 등 2인 감사인측: 업무수행이사, 담당회계사 등 3인	서면회의	감사의 범위 및 시기, 경영진 및 감사인의 책임, 감사인의 독립성 등
2	2022년 03월 16일	회사측: 감사, 재무담당자 등 3인 감사인측: 업무수행이사, 담당회계사 등 3인	서면회의	핵심감사사항, 감사인의 독립성 등
3	-	-	-	-

## 2. 내부통제에 관한 사항

가. 내부회계관리제도

당사는 「주식회사 등의 외부감사에 관한 법률」 제8조의 규정에 따라 내부회계관리제도를 마련하여 운영하고 있습니다.

(1) 내부회계관리제도 운영 점검

점검일자	점검자	점검 내용	비고
2022.2.28	이재영	I. 회계정보의 주요점검 사항 1. 기업회계기준에 따른 회계처리사항. 2. 회계방침의 변경에 관한 사항 3. 회계기록의 관리 및 보존에 관한사항 4. 회계정보의 오류통제 및 수정사항 5. 회계정보의 공시에 관한사항  II. 점검 의견 2021년 12월 31일 현재 당사의 내부회계관리제도는 내부회계관리제도 모범기준에 근거하여 볼 때, 중요성의 관점에서 중요한 취약점이 발견되지 아니하였습니다.	-

(2) 당해 사업연도중 내부회계관리제도 주요 개선내용

개선일자	개선전	개선후	비고(개선이유등)
-	-	-	-

(해당사항없음)

(3) 회계감사인의 내부회계관리제도 운영에 대한 의견

구 분	의견내용	회사의 개선여부	개선계획	비 고
-	-	-	-	-

(해당사항없음)

## VI. 이사회 등 회사의 기관에 관한 사항

### 1. 이사회에 관한 사항

#### 가. 이사회 구성에 관한 사항

(1) 이사회 권한 내용

이사회는 이사의 직무의 집행을 감독한다.

(2) 이사후보의 인적사항에 관한 주총 전 공시여부 및 주주의 추천여부

이사후보의 인적사항에 관한 주총 전 공시여부는 관련 규정이 없습니다.

(3) 사외이사후보추천위원회 설치 및 구성 현황

당사는 사외이사후보추천위원회가 설치 및 구성되어 있지 않습니다.

(4) 사외이사 현황

성명	주요경력	최대주주등과의 이해관계	대내외 교육 참여현황	비고
이용석 (1975.02)	연세대학교경영학과 졸업 Cornell 대학교 경영학석사(MBA) 전 KCC(금강고려과학) 삼익전자공업(주) 부사장	-	-	-

(5) 사외이사 및 그 변동현황

(단위 : 명)

이사의 수	사외이사 수	사외이사 변동현황		
		선임	해임	중도퇴임
3	1	-	-	-

#### 나. 이사회 운영에 관한 사항

(1) 이사회 운영규정의 주요내용

- 정관상 이사회운영 규정은 다음과 같습니다.

제38조(이사회 구성과 소집)

① 이사회는 이사로 구성하며, 이 회사 업무의 중요사항을 결의한다.

② 이사회는 대표이사 회장 또는 대표이사 사장이 이를 소집하며 회일 1일 전에 각 이사 및 감사에게 통지하여 소집한다. 그러나 이사 및 감사 전원의 동의를 있을

때에는 소집절차를 생략할 수 있다.

제39조(이사회 결의방법)

- ① 이사회 결의는 이사 과반수의 출석과 출석이사의 과반수로 한다.
- ② 이사회는 이사의 전부 또는 일부가 회의에 출석하지 아니하고 모든 이사가 음성을 동시에 송수신하는 원격통신수단에 의하여 결의에 참가하는 것을 허용할 수 있다. 이 경우 당해 이사는 이사회에 직접 출석한 것으로 본다.
- ③ 이사회 의장은 제 37조 제2항의 규정에 의한 이사회 소집권자로 한다.
- ④ 이사회 결의에 관하여 특별한 이해관계가 있는 자는 의결권을 행사하지 못한다.

제40조(이사회 의사록)

이사회 의사에 관하여 의사록을 작성하고 의장과 출석한 이사 및 감사가 기명 날인 또는 서명을 하여 본점에 비치한다.

(2) 이사회 주요활동내역

회차	개최일자	의 안 내 용	가결여부	비 고
1	2021.02.25	제48기 내부결산 재무제표 승인의 건	가결	-
2	2021.03.10	정기 주주총회 소집에 관한 건	가결	-

(3) 이사회에서의 사외이사의 주요활동내역

회차	개최일자	의 안 내 용	찬반여부
1	2021.02.25	제48기 내부결산 재무제표 승인의 건	찬성
2	2021.03.10	정기 주주총회 소집에 관한 건	찬성

(4) 이사회내의 위원회 구성현황

(해당사항 없음)

(5) 이사회내의 위원회 활동내역

(해당사항 없음)

(6) 사외이사 교육 미실시 내역

사외이사 교육 실시여부	사외이사 교육 미실시 사유
미실시	이사회에서 경영현황 및 각 안건의 내용을 충분히 설명하고 질의응답을 진행하였습니다. 사외이사의 교육에 필요한 내용 및 과정 등에 대해 내부검토를 진행하고 있으며, 추후 사외이사의 일정 등을 고려하여 교육을 실시할 예정입니다.

## 2. 감사제도에 관한 사항

### 가. 감사기구 관련 사항

- (1) 감사위원회(감사) 설치여부, 구성방법 등  
당사는 보고서 제출일 현재 감사위원회를 구성하지 않았습니다.
- (2) 감사위원회(감사)의 감사업무에 필요한 경영정보접근을 위한 내부장치 마련 여부  
- 내부 감사부의 기능  
1. 감사계획서의 보고  
2. 감사계획서의 수정보고  
3. 이사회 이사업무 집행의 감독기능  
4. 감사의 이사업무 집행의 감독기능
- (3) 감사위원회(감사)의 인적사항

성 명	주 요 경 력	비 고
박 돈 (1955.02.22)	대우실업(주) 맥스전자(주) 경산개발(주) 상무이사	상근감사

### 나. 감사위원회(감사)의 주요활동내역

#### (1) 감사위원회(감사) 주요활동내역

회차	개최일자	의 안 내 용	가결여부	비 고
1	2021.02.25	제48기 내부결산 재무제표 승인의 건	가결	-
2	2021.03.10	정기 주주총회 소집에 관한 건	가결	-

#### (2) 감사 교육 미실시 내역

감사 교육 실시여부	감사 교육 미실시 사유
미실시	감사보고서 경영현황 및 각 안건의 내용을 충분히 설명하고 질의응답을 진행하였습니다. 아울러, 감사의 전문적인 직무수행이 가능하도록 회사의 사업 현황, 외부감사인의 회계감사 결과 및 내부통제에 관한 점검 결과 등을 충실히 제공하고 있습니다. 교육에 필요한 내용 및 과정 등에 대해 내부 검토를 진행하고 있으며, 추후 일정 등을 고려하여 교육을 실시할 예정입니다.

#### (3) 감사 지원조직 현황



부서(팀)명	직원수(명)	직위(근속연수)	주요 활동내역
재경팀	4	부장 (22년), 대리 1명 (10년) 외 2명 (7년)	감사 직무의 효율적 수행을 위하여 리스크 관리 및 내부통제체계를 평가하고 감독업무를 지원

(4) 준법지원조직 현황

당사는 본 보고서 작성기준일 현재 상법 제542조의 13에 따라 별도재무제표 기준 자산총액 5천억 미만 상장법인으로서 준법지원인 선임 의무가 없습니다.

### 3. 주주총회 등에 관한 사항

가. 투표제도 현황

(기준일 : 2021.12.31 )

투표제도 종류	집중투표제	서면투표제	전자투표제
도입여부	배제	미도입	미도입
실시여부	-	-	-

나. 의결권 현황

(기준일 : 2021.12.31 ) (단위 : 주)

구 분	주식의 종류	주식수	비고
발행주식총수(A)	보통주	6,370,000	-
	우선주	-	-
의결권없는 주식수(B)	보통주	266,658	자사주
	우선주	-	-
정관에 의하여 의결권 행사가 배제된 주식수(C)	보통주	-	-
	우선주	-	-
기타 법률에 의하여 의결권 행사가 제한된 주식수(D)	보통주	-	-
	우선주	-	-
의결권이 부활된 주식수(E)	보통주	-	-
	우선주	-	-
의결권을 행사할 수 있는 주식수 (F = A - B - C - D + E)	보통주	6,103,342	-
	우선주	-	-

## VII. 주주에 관한 사항

### 1. 주주에 관한 사항

#### 가. 최대주주 및 특수관계인의 주식소유 현황

(기준일 : 2021.12.31 ) (단위 : 주, %)

성명	관계	주식의 종류	소유주식수 및 지분율				비고
			기 초		기 말		
			주식수	지분율	주식수	지분율	
허준	최대주주	보통주	2,825,489	44.36	2,825,489	44.36	-
허억	친인척	보통주	209,569	3.29	209,569	3.29	-
허미애	친인척	보통주	836,414	13.13	836,414	13.13	-
박진영	친인척	보통주	306,016	4.80	306,016	4.80	-
계		보통주	4,177,488	65.58	4,177,488	65.58	-
		우선주	0	0	0	0	-

#### 나. 최대주주의 주요경력 및 개요

성명	직위	주요경력(최근 5년간)	
		경력사항	겸임현황
허준	대표이사	삼아제약(주) 대표이사	-

#### 다. 최대주주의 최대주주(법인 또는 단체)의 개요

(해당사항 없음)

#### 라. 최대주주의 변동내역

(기준일 : 2021.12.31 ) (단위 : 주, %)

변동일	최대주주명	소유주식수	지분율	변동원인	비고
-	-	-	-	-	-

(해당사항 없음)

#### 마. 주식 소유현황

(기준일 : 2021.12.31 ) (단위 : 주)

구분	주주명	소유주식수	지분율(%)	비고
5% 이상 주주	-	-	-	-
	-	-	-	-
우리사주조합		-	-	-

(해당사항 없음)

## 바. 소액주주 현황

(기준일 : 2021.12.31 )

(단위 : 주)

구분	주주			소유주식			비고
	소액 주주수	전체 주주수	비율 (%)	소액 주식수	총발행 주식수	비율 (%)	
소액주주	3,315	3,323	99.8	1,450,954	6,370,000	22.8	-

## 2. 주식사무

정관상 신주인수권의 내용	아래 (주1) 참고
결산일	12월 31일
정기주주총회	매사업년도 종료 후 3월 이내
주주명부 폐쇄	매년 1월 1일 부터 1월 10일 까지 <아래 (주2) 참고>
주권의 종류	1 · 5 · 10 · 50 · 100 · 500 · 1,000 · 10,000주권 (8종)
명의개서 대리인	한국예탁결제원
주주의 특전	해당사항 없음
공고	회사 홈페이지 (www.samapharm.co.kr)

(주1) 정관 --- 제 10조 (신주인수권)

① 이 회사의 주주는 신주발행에 있어서 그가 소유한 주식수에 비례하여 신주의 배정을 받을 권리를 가진다.

② 제 1항의 규정에 불구하고 다음 각 호의 경우에는 주주외의 자에게 신주를 배정할 수 있다.

1. 자본시장과 금융투자업에 관한 법률 제9조의 규정에 의하여 신주를 모집하거나 인수인에게 인수하게 하는 경우

2. 자본시장과 금융투자업에 관한 법률 제165조의 6의 규정에 의하여 이사회의 결의로 일반공모증자 방식으로 신주를 발행하는 경우

3. 우리사주조합원에게 신주를 우선 배정하는 경우

③ 주주가 신주인수권을 포기 또는 상실하거나 신주배정에서 단주가 발생하는 경우에 그 처리방법은 이사회의 결의로 정한다.

(주2) 정관 --- 제13조 (주주명부의 폐쇄 및 기준일)

① 이 회사는 매년 1월 1일부터 1월 10일까지 권리에 관한 주주명부의 기재변경을 정지한다.

- ② 이 회사는 매년 12월 31일 최종의 주주명부에 기재되어 있는 주주를 그 결산기에 관한 정기주주총회에서 권리를 행사할 주주로 한다.
- ③ 이 회사는 임시주주총회의 소집, 기타 필요한 경우 이사회의 결의로 3월을 경과하지 아니하는 일정한 기간을 정하여 권리에 관한 주주명부의 기재변경을 정지하거나 이사회의 결의로 정한 날에 주주명부에 기재되어 있는 주주를 그 권리를 행사할 주주로 할 수 있으며 이사회가 필요하다고 인정하는 경우에는 주주명부의 기재변경 정지와 기준일의 지정을 함께 할 수 있다. 회사는 이를 2주간 전에 공고하여야 한다.

### 3. 최근 6개월 간의 주가 및 주식거래 실적

#### 가. 국내증권시장

(단위 : 원, 주)

종 류		21.7월	21.8월	21.9월	21.10월	21.11월	21.12월
보통주	최 고	16,650	17,350	25,950	25,650	18,850	22,000
	최 저	15,900	15,900	17,650	17,300	17,100	17,000
월간거래량		180,011	306,500	2,263,219	2,708,397	891,422	2,614,782
우선주	최 고	-	-	-	-	-	-
	최 저	-	-	-	-	-	-
월간거래량		-	-	-	-	-	-

#### 나. 해외증권시장

[증권거래소명 : ]

(단위 : 원, 주)

종 류		20.7월	20.8월	20.9월	20.10월	20.11월	20.12월
보통주	최 고	-	-	-	-	-	-
	최 저	-	-	-	-	-	-
월간거래량		-	-	-	-	-	-
우선주	최 고	-	-	-	-	-	-
	최 저	-	-	-	-	-	-
월간거래량		-	-	-	-	-	-

(해당사항 없음)

## VIII. 임원 및 직원 등에 관한 사항

### 1. 임원 및 직원 등의 현황

#### 가. 임원 현황

(기준일 : 2021.12.31 )

(단위 : 주)

성명	성별	출생년월	직위	등기임원 여부	상근 여부	담당 업무	주요경력	소유주식수		최대주주의 관계	재직기간	임기 만료일
								의결권 있는 주식	의결권 없는 주식			
허준	남	1971.06	대표이사	사내이사	상근	경영 총괄	브래드포드대 경영학과 졸업 삼아제약(주) 대표이사	2,825,489	-	최대주주	1997.3~	2023.03.19
허미애	여	1975.03	대표이사	사내이사	상근	해외 사업	컬럼비아대 Barnard대 경제학과 졸업 동 대학교 국제대학원 석사	836,414	-	특수관계인	2005.5~	2022.03.14
이용석	남	1975.02	사외이사	사외이사	비상근	사외 이사	연세대학교경영학과 졸업 Cornell 대학교 경영학석사(MBA) 전 KCC(금강고려과학) 삼익전자공업(주) 부사장	-	-	-	2019.03~	2022.03.14
박돈	남	1955.02	상근감사	감사	상근	내부 감사	동아대 무역학과 졸업 전 대우실업(주), 맥스전자(주) 경산개발(주) 상무이사	-	-	-	2011.01~	2023.03.19
허억	남	1936.06	명예회장	미등기	상근	명예 회장	한국외국어대 영어학과 졸업 전 삼아제약(주) 대표이사 회장	209,569	-	특수관계인	1973.10~	-
전규섭	남	1960.01	전무	미등기	상근	생산 담당	서울대학교 약학대학 졸업 전 ㈜휴온스 공장장 부사장 ㈜휴니즈(현 휴온스 메디케어) 대표이사	-	-	-	2021.05~	-
길영식	남	1964.08	전무	미등기	상근	연구 담당	충북대학교 생물학과 졸업 동대학교 미생물 대학원 졸업 (이학박사) 전 콜마피마 제제연구소 소장	-	-	-	2020.06~	-
김기성	남	1969.02	상무	미등기	상근	영업 마케팅	전 삼진제약, 제일약품 글락소스미스클라인 영업부문 이사	-	-	-	2018.12~	-
정옥자	여	1963.12	상무	미등기	상근	품질 경영	서울대 약학과 졸업 전 삼성신약, 동광제약 연구소장	-	-	-	1997.11~	-
강필중	남	1972.09	상무	미등기	상근	개발 담당	성균관대 약학과 졸업 전 HBL생명과학 개발부문 상무 제일약품 개발부문 이사	-	-	-	2019.05~	-
이재영	남	1967.10	상무	미등기	상근	관리 담당	부산대 회계학과 졸업 코오롱티슈진 재무전략실 이사	-	-	-	2021.09~	-
황종숙	여	1954.12	이사	미등기	상근	경영 기획	삼아제약(주) 기획팀장 역임 현 삼아제약(주) 기획실장	19,006	-	-	1973.10~	-

## 나. 직원 등 현황

(기준일 : 2021.12.31 )

(단위 : 백만원)

직원										소속 외 근로자			비고
사업부문	성별	직원 수					평균 근속연수	연간급여 총액	1인평균 급여액	남	여	계	
		기간의 정함이 없는 근로자		기간제 근로자		합계							
		전체	(단시간 근로자)	전체	(단시간 근로자)								
의약품 제조/판매	남	223	-	5	3	228	9.0	10,983	48	5	11	16	-
의약품 제조/판매	여	55	-	-	-	55	6.9	1,970	36				-
합계		278	-	5	3	283	8.6	12,953	46				-

## 다. 미등기임원 보수 현황

(기준일 : 2021.12.31 )

(단위 : 백만원)

구분	인원수	연간급여 총액	1인평균 급여액	비고
미등기임원	8	1,196	149	-

## 2. 임원의 보수 등

<이사·감사 전체의 보수현황>

### 1. 주주총회 승인금액

(단위 : 백만원)

구분	인원수	주주총회 승인금액	비고
이사	3	1,000	-
감사	1	100	-

### 2. 보수지급금액

#### 2-1. 이사·감사 전체

(단위 : 백만원)

인원수	보수총액	1인당 평균보수액	비고
4	535	134	-

#### 2-2. 유형별

(단위 : 백만원)

구분	인원수	보수총액	1인당	비고
----	-----	------	-----	----

			평균보수액	
등기이사 (사외이사, 감사위원회 위원 제외)	2	455	227	-
사외이사 (감사위원회 위원 제외)	1	24	24	-
감사위원회 위원	-	-	-	-
감사	1	56	56	-

<보수지급금액 5억원 이상인 이사·감사의 개인별 보수현황>

1. 개인별 보수지급금액

(단위 : 백만원)

이름	직위	보수총액	보수총액에 포함되지 않는 보수
-	-	-	-

※ 개인별 보수지급금액이 5억원 이상인 이사 또는 감사는 없습니다.

2. 산정기준 및 방법

(단위 : 백만원)

이름	보수의 종류		총액	산정기준 및 방법
-	근로소득	급여	-	-
		상여	-	-
		주식매수선택권 행사이익	-	-
		기타 근로소득	-	-
	퇴직소득		-	-
	기타소득		-	-

<보수지급금액 5억원 이상 중 상위 5명의 개인별 보수현황>

1. 개인별 보수지급금액

(단위 : 백만원)

이름	직위	보수총액	보수총액에 포함되지 않는 보수
-	-	-	-

※ 개인별 보수지급금액이 5억원 이상인 이사 또는 감사는 없습니다.

2. 산정기준 및 방법

(단위 : 백만원)

이름	보수의 종류		총액	산정기준 및 방법
-	근로소득	급여	-	-
		상여	-	-
		주식매수선택권 행사이익	-	-
		기타 근로소득	-	-
	퇴직소득		-	-
	기타소득		-	-

<주식매수선택권의 부여 및 행사현황>

<표1>

(단위 : 백만원)

구분	인원수	주식매수선택권의 공정가치 총액	비고
등기이사	-	-	-
사외이사	-	-	-
감사위원회 위원 또는 감사	-	-	-
계	-	-	-

(해당사항 없음)

<표2>

(기준일 : 2021.12.31 )

(단위 : 원, 주)

부여 받은자	관계	부여일	부여방법	주식의 종류	최초 부여 수량	당기변동수량		총변동수량		기말 미행사수 량	행사기간	행사 가격
						행사	취소	행사	취소			
-	-	-	-	-	-	-	-	-	-	-	-	-

(해당사항 없음)



## IX. 계열회사 등에 관한 사항

### 1. 계열회사 현황(요약)

(기준일 : 2021년 12월 31일 )

(단위 : 사)

기업집단의 명칭	계열회사의 수		
	상장	비상장	계
-	-	-	-

※상세 현황은 '상세표-2. 계열회사 현황(상세)' 참조

### 2. 타법인출자 현황(요약)

(기준일 : 2021년 12월 31일 )

(단위 : 백만원)

출자 목적	출자회사수			총 출자금액			
	상장	비상장	계	기초 장부 가액	증가(감소)		기말 장부 가액
					취득 (처분)	평가 손익	
경영참여	-	-	-	-	-	-	-
일반투자	-	-	-	-	-	-	-
단순투자	-	-	-	-	-	-	-
계	-	-	-	-	-	-	-

※상세 현황은 '상세표-3. 타법인출자 현황(상세)' 참조

## X. 대주주 등과의 거래내용

### 1. 대주주등에 대한 신용공여 등

(해당사항 없음)

### 2. 대주주와의 자산양수도 등

(해당사항 없음)

### 3. 대주주와의 영업거래

(해당사항 없음)

### 4. 대주주 이외의 이해관계자와의 거래

(해당사항 없음)

## XI. 그 밖에 투자자 보호를 위하여 필요한 사항

### 1. 공시내용 진행 및 변경사항

(해당사항 없음)

### 2. 우발부채 등에 관한 사항

가. 중요한 소송사건 등

(해당사항 없음)

나. 견질 또는 담보용 어음·수표 현황

(기준일 : 2021년 12월 31일 )

(단위 : 매, 백만원)

제 출 처	매 수	금 액	비 고
은 행	-	-	-
금융기관(은행제외)	-	-	-
법 인	-	-	-
기타(개인)	-	-	-

다. 신용보강 제공 현황

(단위 : 백만원)

발행회사 (SPC)	증권종류	PF 사업장 구분	발행일자	발행금액	미상환 잔액	신용보강 유형	조기상환 조항
-	-	-	-	-	-	-	-

(해당사항 없음)

라. 장래매출채권 유동화 현황

(단위 : 백만원)

발행회사 (SPC)	기초자산	증권종류	발행일자	발행금액	미상환잔액
-	-	-	-	-	-

(해당사항 없음)

마. 장래매출채권 유동화채무 비중

(단위 : 백만원)

	당기말		전기말		증감
	금액(A)	(비중,%)	금액(B)	(비중,%)	(A-B)
유동화채무	-	-	-	-	-
총차입금	-	-	-	-	-
매출액	-	-	-	-	-
매출채권	-	-	-	-	-

(해당사항 없음)

### 3. 제재 등과 관련된 사항

#### 가. 수사·사법기관 제재현황

일자	제재기관	대상자	처벌 또는 조치 내용	금전적 제재금액	횡령·배임 등 금액	근거 법령
-	-	-	-	-	-	-

(해당사항 없음)

#### 나. 행정기관 제재현황

일자	제재기관	대상자	처벌 또는 조치 내용	금전적 제재금액	횡령·배임 등 금액	근거 법령
-	-	-	-	-	-	-

(해당사항 없음)

#### 다. 단기매매차익 발생 및 환수현황

<표1>

단기매매차익 발생 및 환수현황  
(대상기간 : 2021.01.01. ~ 2021.12.31.)

(단위 : 건, 원)

	증권선물위원회(금융감독원장)으로부터 통보받은 단기매매차익 현황	단기매매차익 환수 현황	단기매매차익 미환수 현황
건수	-	-	-
총액	-	-	-

(해당사항 없음)

라. 단기매매차익 미환수 현황  
<표2>

단기매매차익 미환수 현황  
(대상기간 : 2021.01.01. ~ 2021.12.31.)

(단위 : 원)

차익취득자와 회사의 관계		단기매매 차익 발생사실 통보일	단기매매 차익 통보금액	환수금액	미환수 금액	반환청구여 부	반환청구 조치계획	제척기간	공시여부
차익 취득시	작성일 현재								
-	-	-	-	-	-	-	-	-	-
합 계 (		- 건)	-	-	-				

※ 해당 법인의 주주(주권 외의 지분증권이나 증권예탁증권을 소유한 자를 포함)는 그 법인으로 하여금 단기매매차익을 얻은 자에게 단기매매차익의 반환청구를 하도록 요구할 수 있으며, 그 법인이 요구를 받은 날부터 2개월 이내에 그 청구를 하지 아니하는 경우에는 그 주주는 그 법인을 대위(代位)하여 청구할 수 있다(자본시장법시행령 제197조)

#### 4. 작성기준일 이후 발생한 주요사항 등 기타사항

가. 외국지주회사의 자회사 현황

(기준일 : )

(단위 : 백만원)

구 분	A지주회사	B법인	C법인	D법인	연결조정	연결 후 금액
매출액	-	-	-	-	( - )	-
내부 매출액	( )	( )	( )	( )		-
순 매출액	-	-	-	-	-	-
영업손익	-	-	-	-	( - )	-
계속사업손익	-	-	-	-	( - )	-
당기순손익	-	-	-	-	( - )	-
자산총액	-	-	-	-	( - )	
현금및현금성자산	-	-	-	-	-	-
유동자산	-	-	-	-	-	-
단기금융상품	-	-	-	-	-	-
부채총액	-	-	-	-	( - )	-
자기자본	-	-	-	-	( - )	-
자본금	-	-	-	-	( - )	-
감사인	-	-	-	-	-	-
감사·검토 의견	-	-	-	-	-	-
비 고	-	-	-	-	-	-

나. 합병등 전후의 재무사항 비교표

\* 합병등(합병, 중요한 영업·자산양수도, 주식의 포괄적교환·이전, 분할)

(단위 : 원)

대상회사	계정과목	예측		실적				비고
		1차연도	2차연도	1차연도		2차연도		
				실적	과리율	실적	과리율	
-	매출액	-	-	-	-	-	-	-
-	영업이익	-	-	-	-	-	-	-
-	당기순이익	-	-	-	-	-	-	-

다. 보호예수 현황

(기준일 : 2021.12.31 )

(단위 : 주)

주식의 종류	예수주식수	예수일	반환예정일	보호예수기간	보호예수사유	총발행주식수
-	-	-	-	-	-	-

(해당사항 없음)

라. 특례상장기업 관리종목 지정유예 현황

(기준일 : 2021.12.31 )

(단위 : 원, %)

관리종목 지정요건	요건별 회사 현황			관리종목 지정요건 해당여부	관리종목지정유예	
	항목	사업연도	금액/비율		해당 여부	종료 시점
최근 사업연도말 매출액 30억원 미만	최근 사업연도말 매출액(별도)	-	-	미해당	미해당	-
최근 4사업연도 연속 영업손실 발생	최근 4사업연도 각 영업손익(별도)	-	-	미해당	미해당	-
		-	-			
		-	-			
		-	-			
자기자본 50%이상 (10억원 이상에 한함)의 법인세차감전계속 사업손실이 최근 3년간 2회 이상 및 최근 사업연도 법인세차감전계속 사업손실 발생	최근 3사업연도 각 자기자본 대비 법인세차감전 계속사업손익 비율(연결)	-	-	미해당	미해당	-
		-	-			
		-	-			

5. 주주총회 현황

주총일자	안 건	결 의 내 용	비 고
제48기 정기주주총회 (2021.03.30)	제1호의안 : 재무제표 승인의 건	원안대로 통과	-
	제2호의안 : 이사보수한도 승인의 건	10억원 한도로 승인	-
	제3호의안 : 감사보수한도 승인의 건	1억원 한도로 승인	-
제47기 정기주주총회 (2020.03.20)	제1호의안 : 재무제표 승인의 건	원안대로 통과	-
	제2호의안 : 사내이사 선임의 건	사내이사(허준)	-
	제3호의안 : 상근감사 선임의 건	상근감사(박돈)	-
	제4호의안 : 이사보수한도 승인의 건	10억원 한도로 승인	-
	제5호의안 : 감사보수한도 승인의 건	1억원 한도로 승인	-
제46기 정기주주총회 (2019.03.15)	제1호의안 : 재무제표 승인의 건	원안대로 통과	-
	제2호의안 : 정관 일부 변경의 건	원안대로 통과	-
	제3호의안 : 이사 선임의 건	사내이사 (허미애) 사외이사 (이용석)	-
	제4호의안 : 이사보수한도 승인의 건	10억원 한도로 승인	-
	제5호의안 : 감사보수한도 승인의 건	1억원 한도로 승인	-
제45기 정기주주총회 (2018.03.09)	제1호의안 : 재무제표 승인의 건	원안대로 통과	-
	제2호의안 : 이사보수한도 승인의 건	10억원 한도로 승인	-
	제3호의안 : 감사보수한도 승인의 건	1억원 한도로 승인	-

## 6. 중소기업기준 검토표

사업 연도	2020.01.01 - 2020.12.31	<b>중소기업 등 기준검토표</b>	법인명	삼아제약(주)
			사업자등록번호	138-81-05823

구분	①요건	②검토내용			③적합 여부	④적정 여부
		구분 입대별	기준생비율코드	사업수입금액		
중 소 기 업 요 건	○ 「조세특례제한법 시행령」 제29조 제3항에 따른 소비자 서비스업에 해당하지 않는 사업	(01) ( ) 제1호업	(04) 242301	(07) 53,538,440,414	(17) 적합 (Y)	(26)
		(02) ( )업	(05)	(08)		
		(03) 그밖의 사업	(06)	(09)	부적합 (N)	
		계		61,538,440,414		
중 소 기 업 요 건	○ 아래요건 ①, ②를 동시에 충족할 것	가. 매출액 - 당 회사 (10) ( 536.5 억원) - 「중소기업기본법 시행령」 별표1의 규모기준 (11) ( 800 억원) 이하			(18) 적합 (Y)	적 (Y)
	②출입제도 - 자산총액 5천억원 미만	나. 자산총액 (12) ( 1,821.1 억원)			부적합 (N)	
중 소 기 업 요 건	「조세특례제한법 시행령」 제29조제1항제3호에 적합한 기업일 것	<ul style="list-style-type: none"> <li>- 「특정규제 및 공정거래에 관한 법률」 제14조제1항에 따른 상호출자제한기업집단에 속하는 회사 또는 같은 법 제14조제3에 따라 상호출자제한기업집단의 소속회사로 편입·종지된 것으로 보는 회사에 해당하지 아니할 것</li> <li>- 자산총액 5천억원 이상인 법인이 주식총의 30퍼센트 이상을 직·간접적으로 소유한 경우로서 해당출자제한 기업이 아닐 것</li> <li>- 「중소기업기본법 시행령」 제29조제3호에 따른 관계기업에 속하는 기업으로서 같은 법 제7조제4에 따라 산정한 매출액이 「조세특례제한법 시행령」 제29조제1항제1호에 따른 중소기업기준(별표1기준) 이내일 것</li> </ul>			(19) 적합 (Y)	부 (N)
중 소 기 업 요 건	① 중소기업이 규모의 확대 등으로 ②의 기준을 초과하는 경우 최초 그 사유가 발생한 사업연도와 그 다음 3개 사업연도까지 중소기업으로 보고 그 후에는 예외이다. 판단 ② 「중소기업기본법 시행령」 제30조제1항 제2호, 별표1 및 별표2의 기준으로 중소기업에 해당하지 아니하게 되는 때에는 그 사유가 발생한 날이 속하는 사업연도와 그 다음 3개 사업연도까지 중소기업으로 봄	○ 사유발생 연도 (13) (            ) 년			(20) 적합 (Y)	부 (N)
중 소 기 업 요 건	중소기업요건 및 독립성요건을 충족할 것	중소기업 업종(중)을 주된사업으로 영위하고, 독립성요건(을)을 충족하는지 여부			(21) (Y) (N)	(27) 적 (Y)
	중 자산총액이 5천억원 미만으로서, 매출액이 임종별로 「중소기업기본법 시행령」 별표 3의 규모기준 (「평균매출액등」은 '매출액'으로 본다) 이내일 것	<ul style="list-style-type: none"> <li>○ 매출액</li> <li>- 당 회사 (14) ( 536.5 억원)</li> <li>- 「중소기업기본법 시행령」 별표 3의 규모기준 (15) ( 120.0 억원) 이하</li> </ul>			(22) (Y) (N)	



구분	①요건	②검토내용	③적합 여부	④적정 여부
중 간 기 업	을 '조세특례제한법' 상 중소기업 인증을 주된 사업으로 영위할 것	중소기업이 아니고 중소기업 인증 발급 주원사업으로 영위하는지 여부	(23) (Y) (N)	(28)
	을 소유와 경영의 실질적인 독립성이 '중간기업 성장속진 및 경쟁력 강화에 관한 특별법 시행령', 제2조제2항제 호에 적합할 것	· "특정규제 및 공정거래에 관한 법률" 제14조제1항에 따른 상호출자제한기업집단종에 속하는 회사에 해당하지 아니할 것 · "특정규제 및 공정거래에 관한 법률 시행령" 제17조제1항에 따른 상호출자제한기업집단 기준 기준인 자산총액 이상의 법인이 주식등의 3% 이상을 직·간접적으로 소유한 경우로서 종다 출자자인 기업이 아닐 것 ("중간기업 성장속진 및 경쟁력 강화에 관한 특별법 시행령" 제2조제3항에 해당하는 기업은 제외)	(24) (Y) (N)	적 (Y)
	을 직전 3년 평균 매출액이 다음의 중간기업 대상 세액공제 요건을 충족할 것 ① 중소기업 등 투자세액공제(「조세특례제한법」, 제5조제1항) : 1천5백억원 미만(신규상장 중간 기업에 한함) ② 연구·인력개발비에 대한 세액공제(「조세 특례제한법」 제10조제1항제3호나목3) : 5 천억원 미만 ③ 기타 중간기업 대상 세액공제 : 3천억원 미만	직전 3년 과세연도 매출액의 평균금액  직전 3년    직전 2년    직전 1년    평균 0.0 억원    0.0 억원    0.0 억원    0.0 억원	(25) (Y) (N)	부 (N)

## XII. 상세표

### 1. 연결대상 종속회사 현황(상세)

(단위 : 천원)

상호	설립일	주소	주요사업	최근사업연도말 자산총액	지배관계 근 거	주요종속 회사 여부
SA Global America LLC	2019.9.10	미국 텍사 스주	투자기업	8,286,555	-	-

### 2. 계열회사 현황(상세)

(기준일 : 2021.12.31 )

(단위 : 사)

상장여부	회사수	기업명	법인등록번호
상장	-	-	-
		-	-
비상장	-	-	-
		-	-

### 3. 타법인출자 현황(상세)

(기준일 : 2021.12.31 )

(단위 : 원, 주, %)

법인명	상장 여부	최초취득일 자	출자 목적	최초취 득금액	기초잔액			증가(감소)			기말잔액			최근사업연도 재무현황		
					수량	지분율	장부 가액	취득(처분)		평가 손익	수량	지분율	장부 가액	총자산	당기 순손익	
								수량	금액							
-	-	-	-	-	-	-	-	-	-	-	-	-	-	-	-	
-	-	-	-	-	-	-	-	-	-	-	-	-	-	-	-	-
합 계					-	-	-	-	-	-	-	-	-	-	-	-

## 【 전문가의 확인 】

### 1. 전문가의 확인

(해당사항 없음)

### 2. 전문가와의 이해관계

(해당사항 없음)